

**SECRETARIA DE
DESENVOLVIMENTO SOCIAL**

Coordenadoria de Gestão
Estratégica - CGE



2020

**ATLAS
DIGITAL**

Situação de pobreza e extrema
pobreza no Estado de São Paulo.



**SÃO
PAULO**

**GOVERNO
DO ESTADO**

Secretaria de
**Desenvolvimento
Social**

2020

ATLAS DIGITAL

Situação de pobreza e extrema
pobreza no Estado de São Paulo.

**SECRETARIA DE
DESENVOLVIMENTO SOCIAL**

Coordenadoria de Gestão Estratégica - CGE





TARCÍSIO GOMES DE FREITAS
Governador

GILBERTO NASCIMENTO JÚNIOR
Secretário de Estado de Desenvolvimento Social

FILIPE TOMAZELLI SABARÁ
Secretário Executivo de Desenvolvimento Social

EDUARDO ALEX BARBIN BARBOSA
Chefe de Gabinete

VICTÓRIA DE SOUZA SANTOS
Coordenadora de Gestão Estratégica

FICHA TÉCNICA

Coordenação Geral

Thalita Ferreira de Oliveira

Coordenação Técnica

Maria Teresa Mazza

Lucas Antonio Cividanes Gomes

CONCEPÇÃO, PLANEJAMENTO E ELABORAÇÃO DE TEXTO

Grupo de Monitoramento e Avaliação - CGE

Maria Teresa Mazza

Lucas Antonio Cividanes Gomes

Lorenzo Gottardi

Marcia Cristofio da Silva

Thalita Ferreira de Oliveira

COMUNICAÇÃO INSTITUCIONAL - DCI

Revisão

Mônica Teresa Vendrame

Editoração & Arte de Capa

Yago Andrade Chahad

SUMÁRIO

06. Apresentação

07. Introdução

08. Nota Metodológica: Limites e Potencialidades do Método de Geolocalização

09. I - Espacialização dos Dados: Síntese dos Resultados

10. II – Caracterização das Diretorias Regionais de Assistência e Desenvolvimento Social – DRADS

11. III – Notas Técnicas

13. IV – Mapas e Análises

13. Estado de São Paulo

15. Região Metropolitana de São Paulo - RMSP

17. DRADS da RMSP

27. DRADS Capital

29. DRADS do Interior do Estado

72. ANEXO

72. Mapas dos 645 Municípios por DRADS

Apresentação

As situações de pobreza e extrema pobreza na sociedade brasileira constituem um componente transversal na questão das vulnerabilidades sociais, quando mensuradas de forma abrangente, tendo a pobreza como variável qualificadora.

A insuficiência - e a quase inexistência - de renda de grandes contingentes populacionais pode ser considerada elemento gerador de uma cascata de eventos socialmente desagregadores que incluem desde a fome à ruptura de vínculos institucionais, familiares e comunitários de grande impacto para toda sociedade.

Tendo em vista que tanto as consequências como o enfrentamento da situação de pobreza e extrema pobreza devem se dar nos limites territoriais circunscritos aos municípios, a sua incidência exige uma geolocalização precisa no território para a concepção de políticas e ações de máxima efetividade.

Com essa motivação, a **Secretaria Estadual de Desenvolvimento Social - SEDS** concebeu e produziu o Atlas Digital da Situação da Pobreza e Extrema Pobreza no Estado de São Paulo – 2020, com a finalidade de oferecer subsídios à política pública desenvolvida no âmbito do município, assim como para embasar as ações de competência direta do Estado.

No estudo, a adoção do setor censitário como menor unidade territorial para o georreferenciamento da Pobreza e da Extrema Pobreza permitiu uma análise quantitativa de alta precisão para fins estatísticos. Os resultados da análise possibilitaram a elaboração de um mapeamento temático igualmente preciso, objetivando à visualização geográfica dos níveis de pobreza e extrema pobreza **intramunicipal**, mensurados pelo quantitativo de famílias por setor censitário, classificado em 5 níveis de concentração.¹

Além de apresentar o mapa de cada município, também se encontra incorporado ao Atlas o mapeamento das famílias agrupado em divisões político-administrativas de Estado, Região Metropolitana de São Paulo (RMSP) e Diretorias Regionais de Assistência e Desenvolvimento Social (DRADS). Essa estrutura possibilita a visualização e leitura regional dos dados e pode subsidiar a seleção daqueles territórios com maior carência de ação governamental por meio de políticas públicas direcionadas.

O contingente populacional mapeado teve como base o Cadastro Único de Benefícios Sociais (CadÚnico), Base Dezembro/2020, Unidade Família, Campo Responsável Familiar (RF), adotando-se na extração de dados filtros orientados por dois de seus critérios classificatórios de renda, quais sejam:

- **Extrema Pobreza** = Renda per capita familiar menor ou igual a R\$ 89,00
- **Pobreza** = Renda per capita familiar maior que R\$ 89,00 e Menor ou Igual a R\$ 178,00

O Atlas Digital da Situação de Pobreza e Extrema Pobreza no Estado de São Paulo deverá passar por revisões periódicas anuais, exceto em caso de ocorrência superveniente que venha a promover alterações de grande significância na expressão do tema.

SECRETARIA DE DESENVOLVIMENTO SOCIAL - SEDS

Coordenadoria de Gestão Estratégica-CGE / Grupo de Monitoramento e Avaliação – M&A

¹Apesar de poder ocorrer, eventualmente, algum desvio do ponto exato georreferenciado na transposição para o setor censitário, não há comprometimento efetivo do tema, posto que a geolocalização estará em cerca de 90% dos casos contemplada nos setores censitários contíguos.

Introdução

As informações socioterritoriais constituem a base do conhecimento para uma atuação na área de assistência e desenvolvimento social que busque ser efetiva na redução da exclusão social e dos riscos que ela representa ao ser humano e à sociedade.

Com base neste fundamento, a Política Nacional de Assistência Social – PNAS, propõe, em 2004, a construção de uma política pública apoiada em três vertentes - “as pessoas, as suas circunstâncias e a família” -, prevendo para tal uma aproximação dos agentes de desenvolvimento social com o cotidiano das pessoas com a finalidade de oferecer adequada proteção social contra as vulnerabilidades encontradas.

Nessa perspectiva, o território circunscrito ao município assume uma função privilegiada no âmbito da política de assistência social, enquanto cenário ideal ao exercício direto do monitoramento e avaliação das condições sociais, assim como das intervenções necessárias para a redução das desigualdades e para a garantia de direitos socioassistenciais previstas nas ações da Vigilância Socioassistencial.

Tal monitoramento do território visa igualmente produzir informações qualificadas que permitam promover visibilidade permanente àqueles grupos sociais que por muito tempo estiveram fora das estatísticas oficiais com o objetivo de embasar ações governamentais direcionadas. São eles: população em situação de rua, adolescentes em conflito com a lei, idosos e pessoas com deficiência e grupos étnicos tradicionais.

Para melhor categorizar a situação de vulnerabilidade social nos municípios brasileiros, foi adotada no âmbito do SUAS uma classificação em 5 grandes grupos populacionais, que poderá servir de referência nas análises desse Atlas, por sua relevância para os estudos de vulnerabilidade de renda.

- Município Pequeno 1: com população até 20.000 habitantes
- Município Pequeno 2: com população entre 20.001 a 50.000 habitantes
- Município Médio: com população entre 50.001 a 100.000 habitantes
- Município Grande: com população entre 100.001 a 900.000 habitantes
- Metrópole: com população superior a 900.000 habitantes

Na perspectiva descrita, o Atlas Digital Situação de Pobreza e Extrema Pobreza no Estado de São Paulo 2020 vai ao encontro das diretrizes preconizadas, apresentando o mapeamento da **pobreza intramunicipal**, por meio do georreferenciamento das famílias do CadÚnico nos setores censitários, utilizando o campo Responsável Familiar (RF), e os critérios próprios de classificação desses dois segmentos no Cadastro.

Os resultados são representados em mapas temáticos por recortes das divisões administrativas de Estado, DRADS e Municípios. A análise inclui ainda um recorte especial da Região Metropolitana de São Paulo (RMSP), cuja população estimada em julho de 2020 é, segundo a Fundação Seade, de 21.138.247 pessoas, abrangendo quase 50% da população do Estado, em seus 39 municípios.

Nota Metodológica: Limites e Potencialidades do Método de Geolocalização

A geolocalização da situação de Pobreza e Extrema Pobreza associando-se dados quantitativos do CadÚnico à malha censitária do IBGE constitui de fato um poderoso instrumento de gestão do território, com vistas a implementar soluções para atendimento das demandas da área social em diversas frentes.

A alta precisão que oferece na visualização da dinâmica de ocupação territorial do município – ou do distrito, no caso da Capital – possibilita ao poder público conceber políticas de alto impacto positivo na solução de questões habitacionais, ações de transferência de renda, de combate à insegurança alimentar grave e na distribuição de equipamentos sociais de referência no âmbito do SUAS.

É justamente pela versatilidade desse modelo, enquanto instrumento para a geolocalização, que se optou por adotá-lo como forma de melhor compreender a dinâmica da situação de pobreza e extrema pobreza no Estado de São Paulo, aplicada a esse Atlas.

Contudo, torna-se necessário explicitar as dificuldades que o próprio método impôs ao conteúdo analisado, pois no ano de 2020, com o início da pandemia da COVID-19 e subsequente imposição de quarentena ou *lockdown* obrigatória em todos os municípios do Estado, as principais ferramentas de análise – CadÚnico (Dados) e Malha Censitária (Geo) – não puderam contar com a atualização prevista ao seu conteúdo e forma, obrigatórios para preservar a integridade absoluta na espacialização dos dados.

Deve-se considerar que, em relação ao CadÚnico, o não funcionamento pleno das unidades de assistência social, responsáveis pela inclusão e atualização dos dados cadastrais nos municípios, e a própria restrição à circulação da população podem ter se refletido na integridade dados. Por outro lado, com a **suspensão do Censo 2020**, a nova Malha Censitária que seria então utilizada e consolidada com o novo Censo, não chegou a ser lançada pelo IBGE em tempo hábil para ser adotada neste estudo. Em função desse adiamento, o estudo adotou a **malha censitária de 2010**, o que pode provocar eventual desajuste motivado pela expansão da ocupação territorial urbana dos municípios, cuja malha censitária é delimitada por um contingente de cerca de 300 famílias por setor, em média.

Consequentemente, o tema aplicado ao Atlas, ao agrupar as famílias em 5 classes de concentração (1-50, 51-100, 101-200, 201-300 e >300), pode eventualmente sofrer distorção, uma vez que setores censitários não urbanos, sejam rurais ou de áreas de mata e preservação, apresentam dimensões amplas de grandes extensões territoriais e, portanto, fora do critério da malha censitária urbana citada. Assim, quando a ocupação é projetada geograficamente sobre esses territórios, em especial na faixa de alta concentração de famílias (Classe 5), a geolocalização no setor censitário ainda não subdividido pode gerar uma única grande mancha de concentração de famílias onde, na realidade, o que há é uma dispersão por vários setores ainda não delimitados.

As situações relatadas são passíveis de gerar os chamados valores atípicos; são, contudo, poucos os casos detectados de valores atípicos injustificáveis no Atlas. Em geral, tais valores atípicos estão atrelados a assentamentos novos, expansão urbana recente, grandes ambientes de acolhimento institucional, que servem de referência para o cadastramento de pessoas em situação de rua, ou meros erros de cadastramento, tais como o uso de CEP único.

Obviamente, como visto, a opção impôs algum custo aos resultados finais, pois a defasagem constatada nas duas estruturas, quando associadas, podem potencializar eventuais inconsistências, que se evidenciam no método de geolocalização. Contudo, não em magnitude suficiente para ofuscar a importância do mapeamento

I – Espacialização dos Dados: Síntese dos Resultados

Foram mapeados 68.296 **setores censitários** nos 645 municípios do Estado. Desse total, 9.654 setores não apresentaram dados, sendo considerados como áreas do território Sem Informação (S/I), podendo ser assumidas como áreas agrícolas de cultivo ou áreas de mata e mesmo áreas rurais sem registro de inscritos no CadÚnico. Esse lote de setores não foi considerado no cômputo dos resultados.

No mapeamento, os 58.642 setores censitários com dados válidos foram distribuídos em 5 classes, sintetizados na **Tabela 1**.

Tabela 1

Famílias nos Setores Censitários por Classe e Total					
Setores	Classes	Famílias por Classe	% Território	Total Famílias	% Famílias
46.846	1	1-50	79,90%	810.990	40,10%
8.230	2	51-100	14,00%	572.169	28,30%
2.814	3	101-200	4,80%	374.947	18,60%
452	4	201-300	0,80%	108.527	5,40%
300	5	301-4.723	0,50%	154.370	7,60%
58.642			100,00%	2.021.003	100,00%

Os dados demonstram alguns resultados importantes sobre a distribuição da situação de pobreza e extrema pobreza no Estado, que valem ser registrados textualmente como subsídio à análise das imagens.

- a) A classe 1 de menor concentração de famílias nos **setores censitários (1-50)**, apresenta **dispersão** por todo o Estado, distribuindo-se por 80% do território e perfazendo 40% do total de famílias mapeadas.
- b) A classe 2, com concentração entre **51 e 100** famílias por setor censitário, apesar de deter o 2º. maior contingente populacional (28,30%), responde por baixa cobertura territorial (apenas 14%), evidenciando uma **presença mais localizada** desse segmento nos municípios.
- c) Nas classes subsequentes **3, 4 e 5**, os dados mapeados evidenciam progressivamente o fenômeno de **concentração** das famílias em **reduzido número de setores censitários**.
- d) Nas classes **4 e 5**, especificamente, os dados demonstram **alta concentração** de famílias em número reduzido de **setores censitários**, ou seja, **262.897 famílias (13%)** distribuídas em apenas **1,30%** do território.

Com relação aos **municípios**, quando classificados por porte, os dados indicam que o conjunto de municípios menores – **Porte I, Porte II e Porte Médio** - responde em média por cerca de 8,5% do total de famílias em situação de pobreza e extrema pobreza em cada agrupamento ou **25% do total de famílias nesta situação no Estado**. Já o conjunto formado pelos municípios de **Grande Porte e as Metrôpoles** detém em média 37,5% do total de famílias em cada grupo (**75% do total de famílias no Estado**). (Tabela 2)

Tabela 2

Percentual de Famílias em Pobreza e Extrema Pobreza - Porte do Município			
Porte Municipal	Total Municípios	Famílias em situação de Pobreza	%
Pequeno I	387	163.841	8,1%
Pequeno II	121	163.693	8,1%
Médio	58	178.566	8,8%
Grande	76	766.821	37,9%
Metrópole	3	748.082	37,0%
Total Geral	645	2.021.003	100,0%

II – Caracterização das Diretorias Regionais de Assistência e Desenvolvimento Social - DRADS

As Diretorias Regionais de Assistência e Desenvolvimento Social (DRADS) são estruturas descentralizadas da Secretaria Estadual de Desenvolvimento Social (SEDS), com atribuições pré-formatadas e estabelecidas pelo Decreto Estadual nº 49.688, de 17 de junho de 2005. Este decreto lhes confere autonomia para atuar regionalmente junto às gestões municipais do território sob sua jurisdição, atendendo às diretrizes do SUAS, e sob orientação técnica da Coordenadoria de Ação Social.

As DRADS são institucionalmente caracterizadas como estruturas fundamentais da organização do Sistema Único de Assistência Social (SUAS) por seu papel na ordenação do compartilhamento das responsabilidades previstas entre os entes federativos, especialmente das atribuições de Estado e Municípios, atuando como órgão de representação local da Pasta.

Por meio de sua atuação junto às gestões municipais, unidades públicas de serviços socioassistenciais e demais órgãos públicos e entidades prestadoras de serviços de proteção social e defesa de direitos, as DRADS acumulam grande conhecimento do território sob sua jurisdição. Também detêm informações estratégicas sobre os pontos focais de fragilidade regional no âmbito da política de assistência social e de outras ações sob coordenação da SEDS.

Tal conhecimento e experiência regional habilita os técnicos das DRADS a atuarem de forma preponderante na busca de maior institucionalização e aperfeiçoamento dos processos de trabalho na área da assistência social e na prestação de serviços. Também estão credenciadas para promoverem a integração entre agentes privados, entidades sociais e fóruns locais da sociedade civil, visando à obtenção de soluções para cobertura de eventuais déficits em unidades públicas e/ou serviços essenciais ao atendimento da população dos municípios.

Considerando-se esse perfil técnico e gerencial das DRADS e a responsabilidade que lhes cabe no território sob sua jurisdição e junto à gestão municipal e estadual, o **Atlas Digital Situação de Pobreza e Extrema Pobreza no Estado de São Paulo** privilegia o recorte das 26 DRADS, como unidades territoriais de análise, tendo em vista serem esses agrupamentos regionais os de maior significância para a visualização e compreensão da vulnerabilidade social motivada pelo fator renda no Estado de São Paulo. Assim sendo, as análises mais detalhadas serão sobre esse recorte.

III – Notas Técnicas & Fontes

1 – Dados do CadÚnico - Fundamento Legal e Sigilo das Informações

Os dados de beneficiários no Cadastro Único de Benefícios Sociais (CadÚnico) são sigilosos e contam com proteção legal de diversos dispositivos complementares entre si, sendo os principais:

Decreto Federal Nº 6.135, de 26 de junho de 2007;

<https://legislacao.presidencia.gov.br/atos/ano=2007>

Portaria nº 502, de 29 de novembro de 2017;

<http://www.mds.gov.br/portarias/2017>

Lei Federal nº 13.709, de 14 de agosto de 2018;

<https://legislacao.presidencia.gov.br/atos/ano=2018>

Decreto Estadual nº 65.347, de 09 de dezembro de 2020.

<https://legislacao.presidencia.gov.br/atos/ano=2018>

O Atlas Digital leva em consideração todos os dispositivos mencionados, de forma a preservar o pleno anonimato das famílias, tanto no mapeamento, quanto nas análises quantitativas.

2 – Dados do CadÚnico/Extração dos Dados – Critérios adotados na Classificação da Situação de Pobreza e Extrema Pobreza

Classificação oficial de renda do Governo Federal:

- **Extrema Pobreza** = Renda per capita familiar menor ou igual a R\$ 89,00
- **Pobreza** = Renda per capita familiar maior que R\$ 89,00 e Menor ou Igual a R\$ 178,00

Fonte: *CadÚnico de Benefícios Sociais, 2020*

3 – Estimativa Populacional

Os dados populacionais utilizados na caracterização do porte dos municípios do Estado são projeções estimadas para 1 de julho de 2020 pela Fundação Seade.

Fonte: Fundação Seade, 2020

<https://repositorio.seade.gov.br/dataset/populacao-por-municipio-e-porte-populacional-dez12020>

4 – Setor Censitário/Malha Censitária

O setor censitário caracteriza-se como a menor porção territorial utilizada pelo IBGE para planejar e realizar levantamentos de dados do Censo e Pesquisas Estatísticas. Corresponde a um recorte do território nacional, considerando a Divisão Político-Administrativa e outras estruturas territoriais, que permitem o levantamento das informações estatísticas.

Malha Censitária 2010 para o Estado de São Paulo.

Fonte: <https://www.ibge.gov.br/geociencias/organizacao-do-territorio/malhas-territoriais/>

5 – Divisão Político-Administrativa - Caracterização

Distrito

Unidades administrativas dos municípios. Sua criação, desmembramento ou fusão dependem de leis municipais, que devem observar a continuidade territorial e os requisitos previstos em lei complementar estadual. Podem ser subdivididos em unidades administrativas denominadas subdistritos, regiões administrativas, zonas ou outra denominação específica.

Município

Os municípios constituem as unidades autônomas de menor hierarquia dentro da organização político-administrativa. Sua criação, incorporação, fusão ou desmembramento dependem de leis estaduais, que devem observar o período determinado por lei complementar federal e a necessidade de consulta prévia, mediante plebiscito, às populações envolvidas, após divulgação dos estudos de viabilidade municipal, apresentados e publicados na forma da lei. Os municípios são regidos por leis orgânicas, observados os princípios estabelecidos na Constituição Federal e na constituição do estado onde se situam, e podem criar, organizar e suprimir distritos.

Estado

Os estados constituem as unidades de maior hierarquia dentro da organização político-administrativa do País. São subdivididos em municípios e podem ser incorporados entre si, subdivididos ou desmembrados para serem anexados a outros, ou formarem novos estados ou territórios federais, mediante aprovação da população diretamente interessada, por meio de plebiscito, e do Congresso Nacional, por lei complementar. Organizam-se e regem-se por constituições e leis próprias, observados os princípios da Constituição Federal. A localidade que abriga a sede do governo denomina-se capital.

Fonte: <https://www.ibge.gov.br/>

6 – Bases Cartográficas – Acesso Abril/2021

Estado e Municípios - <https://www.ibge.gov.br/geociencias/organizacao-do-territorio/malhas-territoriais/15774-malhas.html?=&t=downloads>

Distritos - <http://geosampa.prefeitura.sp.gov.br/PaginasPublicas/SBC.aspx>

DRADS – Diretorias Regionais de Assistência Social -

[https://portalgeo.seade.gov.br/wp-content/uploads/2019/06/DRADS Ass Social.zip](https://portalgeo.seade.gov.br/wp-content/uploads/2019/06/DRADS_Ass_Social.zip)

Setor Censitário/Malha Censitária 2010 para o Estado de São Paulo -

<https://www.ibge.gov.br/geociencias/organizacao-do-territorio/malhas-territoriais/>

IV – MAPAS E ANÁLISES

MAPA DO ESTADO DE SÃO PAULO

A) DEMOGRAFIA E DIVISÕES POLÍTICO-ADMINISTRATIVAS

POPULAÇÃO ESTIMADA julho/2020: 44.639.899

MUNICÍPIOS: 645

DIRETORIAS REGIONAIS DE ASSISTÊNCIA SOCIAL – DRADS: 26

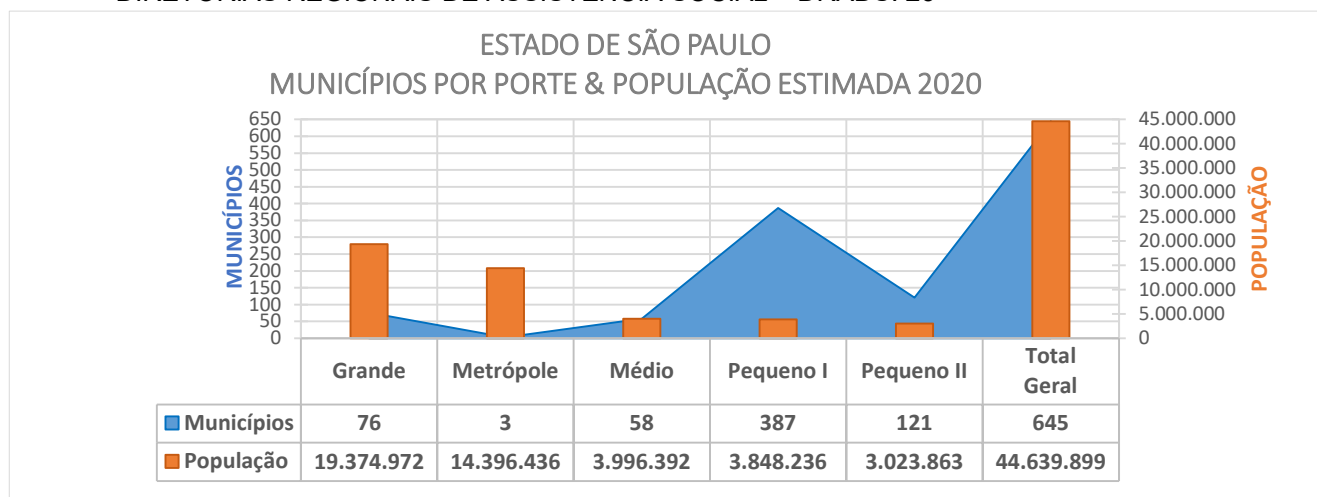

B) DADOS QUANTITATIVOS

Tabela 3

	Total Famílias	
Capital	630.858	31,2%
Grande SP	465.648	23,0%
Total RMSP	1.096.506	54,3%
Interior	924.497	45,7%
Total Estado	2.021.003	100,0%

C) ANÁLISE ESPACIAL DOS DADOS QUANTITATIVOS

O Mapa do Estado de São Paulo apresenta o tema da Pobreza e Extrema Pobreza em conformidade com a análise sintética da espacialização dos dados por setor censitário nos municípios (Introdução – Item 1), demonstrando:

- 1) Classe 1 - Concentração de 1 a 50 famílias por setor censitário:**
Dispersão intramunicipal e distribuição por todo o Estado (apenas 1 município não registra concentração nessa classe), com cobertura média de 80% do território e presença disseminada no interior das 26 DRADS.
- 2) Classe 2 – Concentração de 51 a 100 famílias por setor censitário:**
Presença intramunicipal localizada em 541 municípios (84%) e no interior das 26 DRADS
- 3) Classe 3 – Concentração de 101 a 200 famílias por setor censitário:**
Presença intramunicipal acentuadamente localizada, distribuída por 351 municípios (54%) e com presença nas 26 DRADS.
- 4) Classe 4 – Concentração 201 a 300 famílias por setor censitário:**
Presença intramunicipal concentrada, distribuída em 110 municípios (17%) e com presença em 24 DRADS.
- 5) Classe 5 – Concentração acima de 300 famílias por setor censitário:** Presença alta e ultraconcentrada em poucos setores censitários no interior de 102 municípios (16%) de 24 DRADS.

POBREZA E EXTREMA POBREZA NO ESTADO DE SÃO PAULO

FAMÍLIAS INSERIDAS NO CADÚNICO

ESTADO, DRADS E MUNICÍPIOS

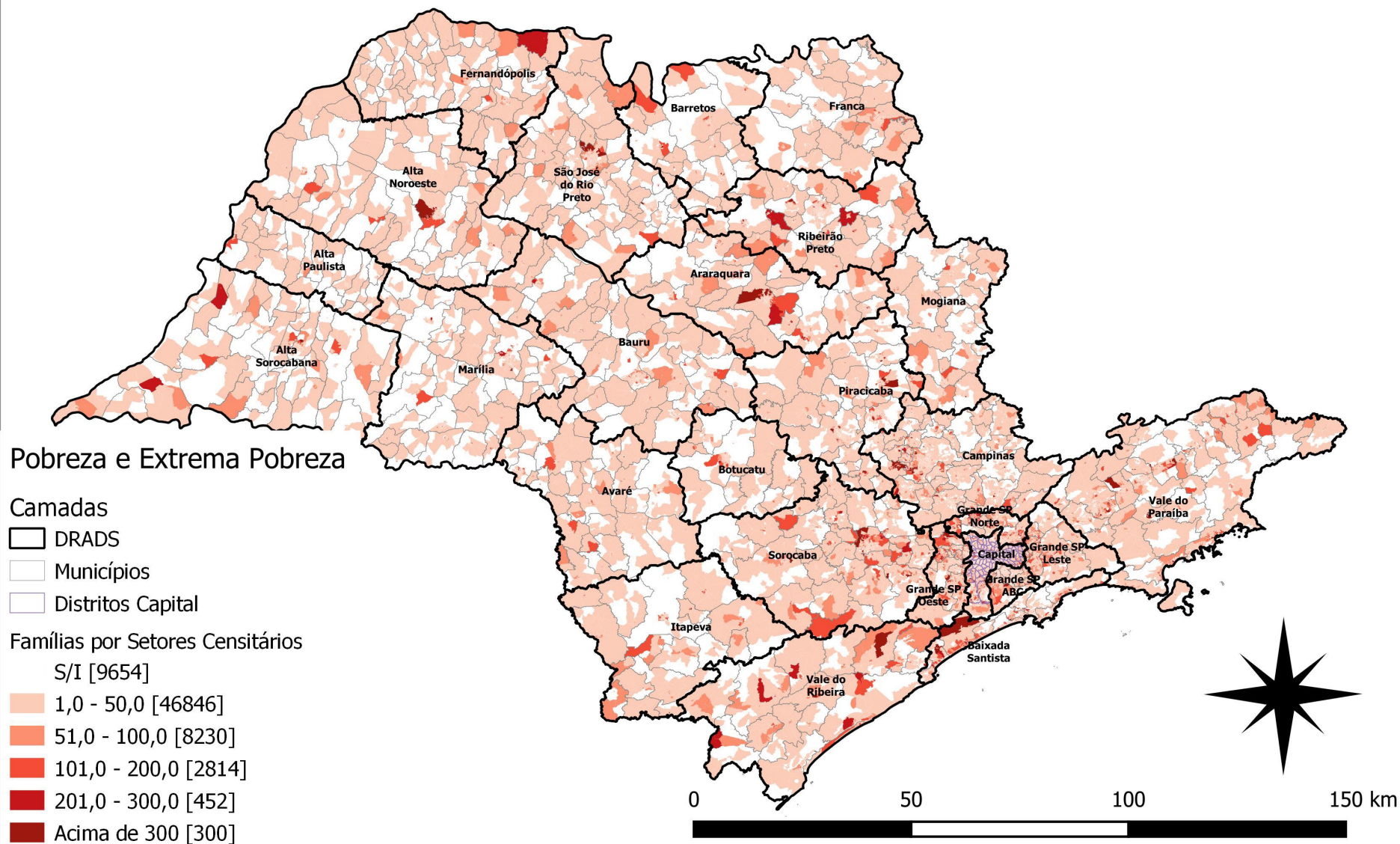

MAPA DA REGIÃO METROPOLITANA DE SÃO PAULO – RMSPP

A) DEMOGRAFIA E DIVISÕES POLÍTICO-ADMINISTRATIVAS

POPULAÇÃO ESTIMADA julho/2020: 21.138.247

MUNICÍPIOS: 39

DIRETORIAS REGIONAIS DE ASSISTÊNCIA SOCIAL – DRADS: 5

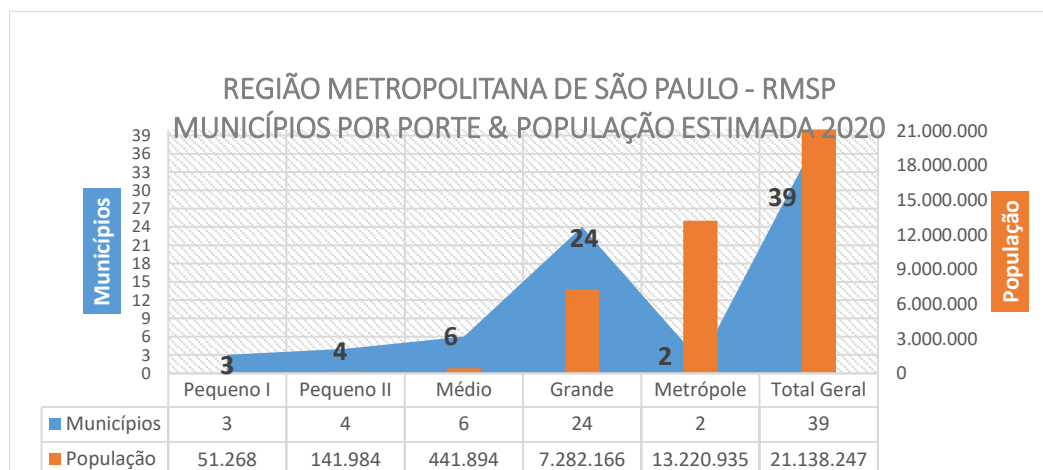

B) ANÁLISE ESPACIAL DOS DADOS QUANTITATIVOS

A Região Metropolitana de São Paulo (RMSPP) abriga **1.096.506 famílias em situação de pobreza e extrema pobreza**, ou 54% do total do Estado. Desse total, **630.858 (31,2%) encontram-se no Município de São Paulo, Capital**, e **465.648 (23%) famílias** distribuem-se pelos **38 municípios** da Grande São Paulo.

O mapa da RMSPP evidencia, proporcionalmente, uma presença maior de pobreza intramunicipal concentrada em faixas iniciais entre 1 a 100 famílias e na faixa intermediária, entre 100 e 200 famílias por setor censitário, em relação ao restante do Estado, em 38 municípios, excluindo-se a Capital.

O município de São Paulo apresenta-se como exceção por registrar áreas de ultraconcentração de famílias em poucos setores censitários na região central e também presença dispersa nos distritos mais periféricos na faixa de alta concentração, acima de 300 famílias por setores censitários. Em função dessas especificidades e de suas características populacionais, o município de São Paulo, será analisado, por distritos, separadamente como DRADS Capital.

1) Classe 1 - Concentração de 1 a 50 famílias por setor censitário:

Dispersão intramunicipal, distribuição por toda a RMSPP, com presença em todos os municípios das 4 DRADS.

2) Classe 2 – Concentração de 51 a 100 famílias por setor censitário:

Presença intramunicipal localizada em 38 (97%) municípios das 4 DRADS

3) Classe 3 – Concentração de 101 a 200 famílias por setor censitário:

Presença intramunicipal acentuadamente localizada, especialmente na região norte e noroeste da RMSPP, distribuída por 32 municípios (82%) e com presença nas 4 DRADS.

4) Classe 4 – Concentração 201 a 300 famílias por setor censitário:

Presença intramunicipal concentrada, com presença em 21 municípios (54%) e com presença nas 4 DRADS.

5) Classe 5 – Concentração acima de 300 famílias por setor censitário: Presença alta e ultraconcentrada em poucos setores censitários no interior de 22 municípios (56%) das 4 DRADS.

**POBREZA E EXTREMA POBREZA NO ESTADO DE SÃO PAULO
FAMÍLIAS INSERIDAS NO CADÚNICO
DRADS DA REGIÃO METROPOLITANA DE SÃO PAULO - RMSP**

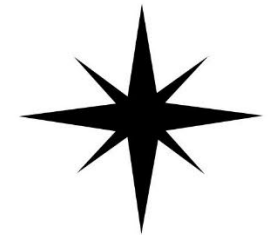
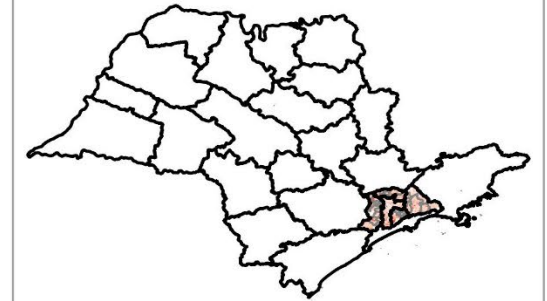
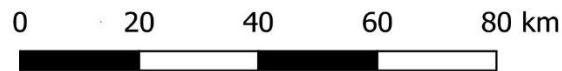
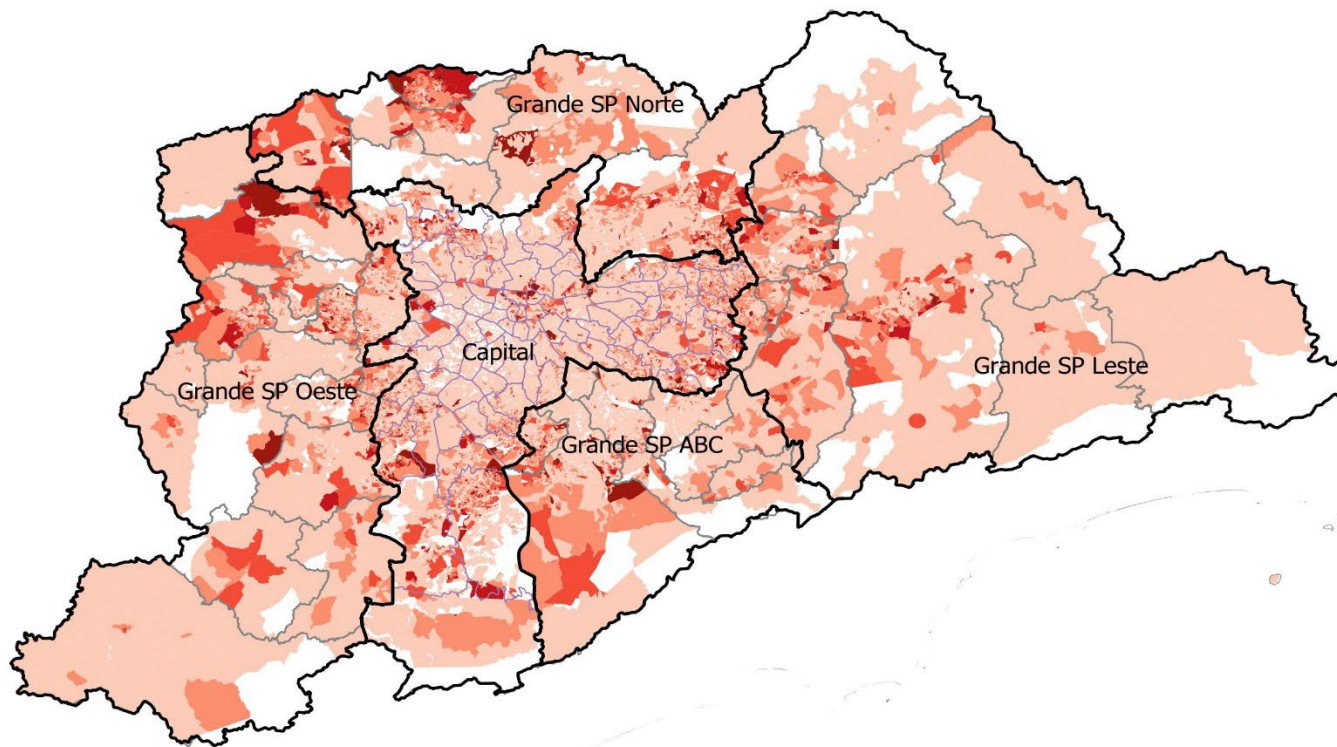

Pobreza e Extrema Pobreza

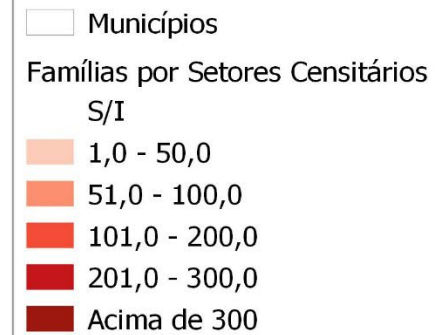

RMSP - MAPAS DAS DIRETORIAS REGIONAIS DE ASSISTÊNCIA E DESENVOLVIMENTO SOCIAL – DRADS

A) DEMOGRAFIA E CARACTERÍSTICAS TERRITORIAIS

Respeitando-se a divisão do território em 5 regiões para fins de monitoramento das vulnerabilidades sociais, cinco DRADS são responsáveis, na RMSP, pela implementação das ações da área de assistência e desenvolvimento social de competência estadual.

São elas: Grande SP ABC, Grande SP Norte, Grande SP Oeste, Grande SP Leste e Capital.

Conforme já indicado, em função de suas dimensões demográficas e especificidades econômicas e sociais, a DRADS Capital será analisada em separado do bloco de DRADS da RMSP. Assim sendo, apenas para fins de análise, ao invés de 5 DRADS serão consideradas 4 DRADS neste bloco.

As 4 DRADS que atuam na região da Grande São Paulo agregam 38 municípios de porte populacionais variados e apenas 1 metrópole. A população estimada para 2020, segundo a Fundação Seade, é de 9.268.587 habitantes. O quantitativo de famílias em situação de pobreza e extrema pobreza é de 465.648 (**Tabela 4**).

Tabela 4

DRADS	Municípios por Porte						Total	População	Pobreza & Extrema Pobreza
	Grande	Médio	Peq I	Peq II	Metrópole	Famílias			
Grande SP ABC	6	1	0	1	0	7	2.690.590	102.586	
Grande SP Leste	5	2	1	2	0	10	1.626.506	100.528	
Grande SP Norte	3	2	0	0	1	6	1.954.740	109.003	
Grande SP Oeste	10	2	2	1	0	15	2.998.751	153.531	
	24	6	3	4	1	38	9.268.587	465.648	

B) ANÁLISE ESPACIAL DOS DADOS QUANTITATIVOS

- 1) **Classe 1 - Concentração de 1 a 50 famílias por setor censitário:**
Dispersão intramunicipal e presença em todos os municípios das 4 DRADS (**100%**).
Presença no território em setores censitários:
 Gde SP ABC, 44%; Gde SP Leste, 26%; Gde SP Oeste, 33%; Gde SP Norte, 31%
- 2) **Classe 2 – Concentração de 51 a 100 famílias por setor censitário:**
Presença intramunicipal localizada, com registro em 37 municípios das 4 DRADS (**97%**).
Presença no território em setores censitários:
 Gde SP ABC, 29%; Gde SP Leste, 36%, Gde SP Oeste, 34%; Gde SP Norte, 30%.
- 3) **Classe 3 – Concentração de 101 a 200 famílias por setor censitário:**
Presença intramunicipal acentuadamente localizada, com registro em 32 municípios das 4 DRADS (**82%**).
Presença no território em setores censitários:
 Gde SP ABC, 17%; Gde SP Leste, 24%, Gde SP Oeste, 24%; Gde SP Norte, 25%.
- 4) **Classe 4 – Concentração 201 a 300 famílias por setor censitário:**
Presença intramunicipal concentrada, com registro em 21 municípios das 4 DRADS (**54%**).
Presença no território em setores censitários:
 Gde SP ABC, 3%; Gde SP Leste, 7%, Gde SP Oeste, 5%; Gde SP Norte, 8%.
- 5) **Classe 5 – Concentração acima de 300 famílias por setor censitário:**
Presença quantitativa alta e ultraconcentrada em poucos setores censitários no interior de 22 municípios das 4 DRADS (**56%**).
Presença no território em setores censitários:
 Gde SP ABC, 7%; Gde SP Leste, 7%, Gde SP Oeste, 5%; Gde SP Norte, 6%.

DRADS GRANDE SP ABC

Macrorregião: RMSP

Nº de Municípios: 7

Porte dos Municípios: Grande (6); Médio (1)

População Estimada 2020: 2.690.590

Famílias em Situação de Pobreza e Extrema Pobreza: 102.586

DRADS GRANDE SP ABC
Distribuição do Total de Famílias nos Setores Censitários por Classe e Número de Municípios

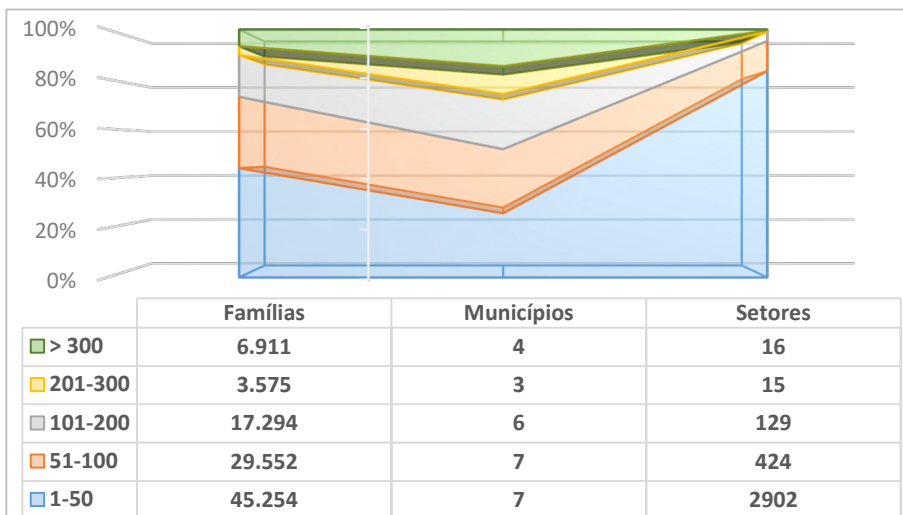

**POBREZA E EXTREMA POBREZA NO ESTADO DE SÃO PAULO
FAMÍLIAS INSERIDAS NO CADÚNICO
DRADS GRANDE SP ABC**

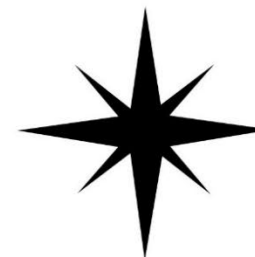
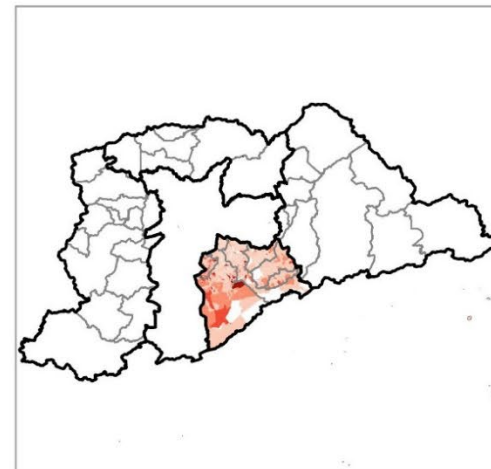
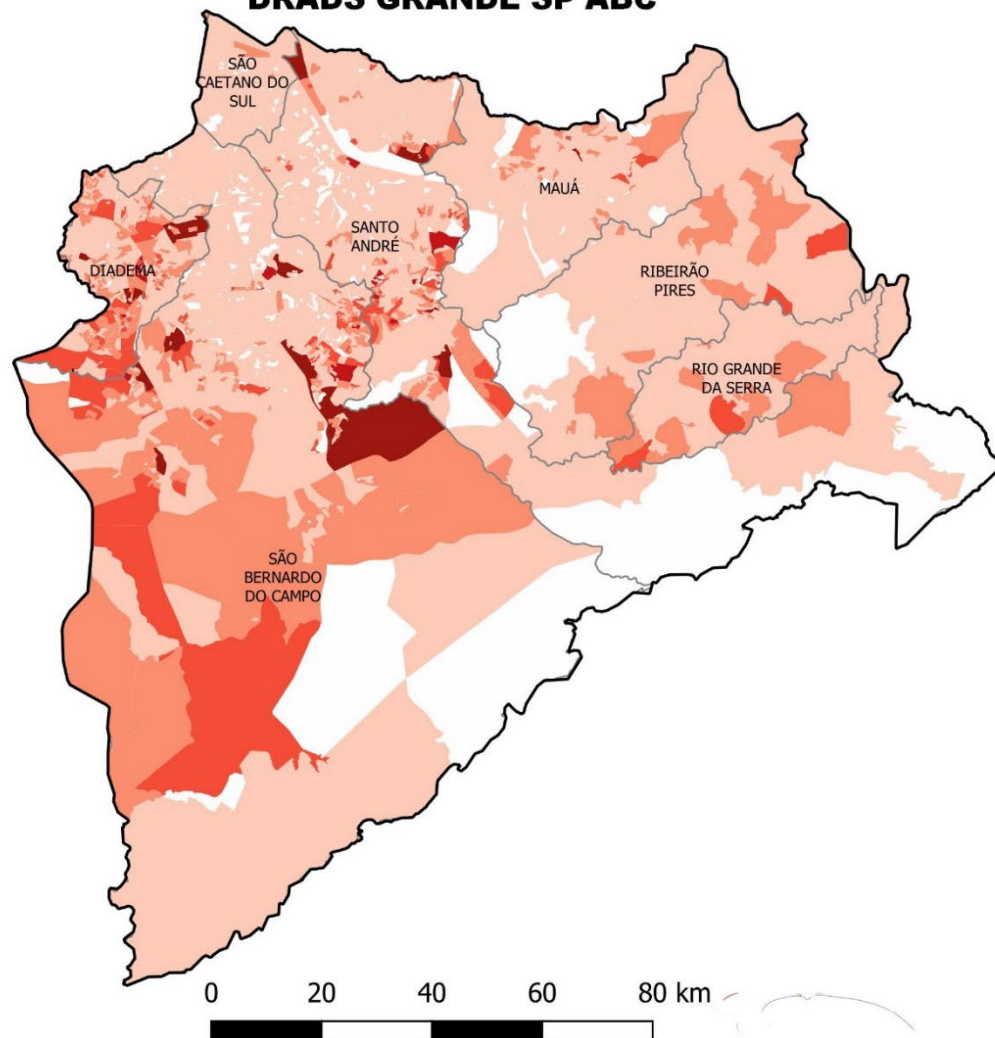

Pobreza e Extrema Pobreza

□ Municípios

Famílias por Setores Censitários
S/I

1,0 - 50,0

51,0 - 100,0

101,0 - 200,0

201,0 - 300,0

Acima de 300

DRADS GRANDE SP LESTE

Macrorregião: RMSP

Nº de Municípios: 10

Porte dos Municípios: Grande (5); Médio (2); Pequeno II (2); Pequeno I (1)

População Estimada 2020: 1.626.506

Famílias em Situação de Pobreza e Extrema Pobreza: 100.528

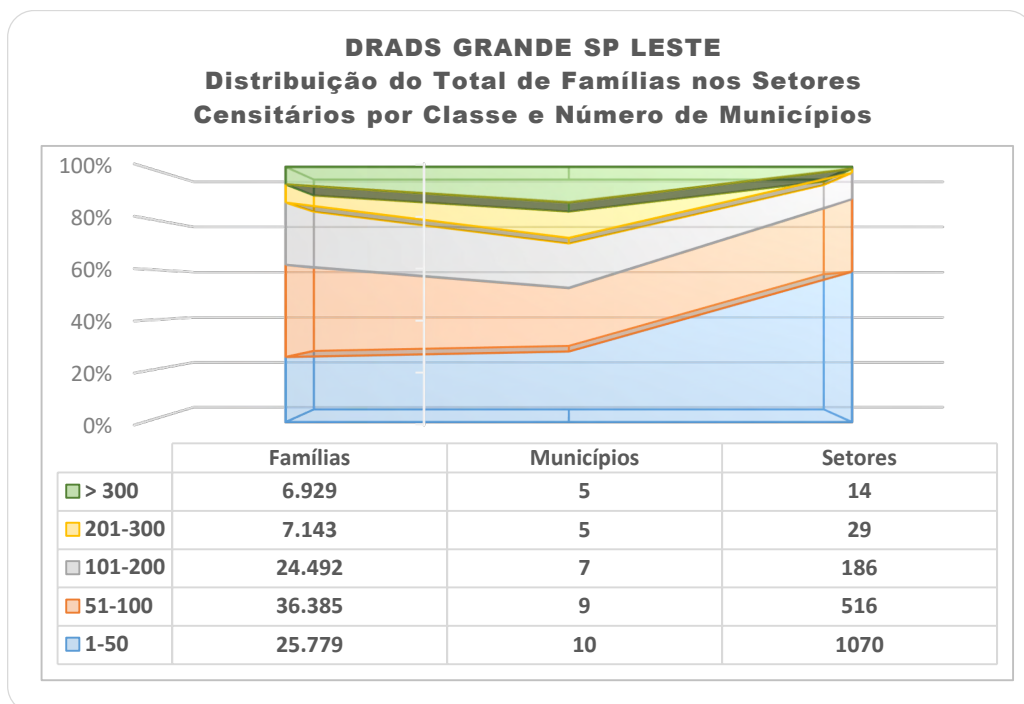

**POBREZA E EXTREMA POBREZA NO ESTADO DE SÃO PAULO
FAMÍLIAS INSERIDAS NO CADÚNICO
DRADS GRANDE SP LESTE**

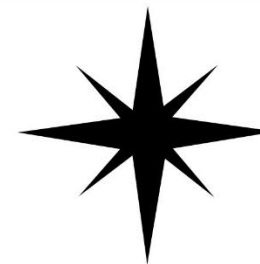
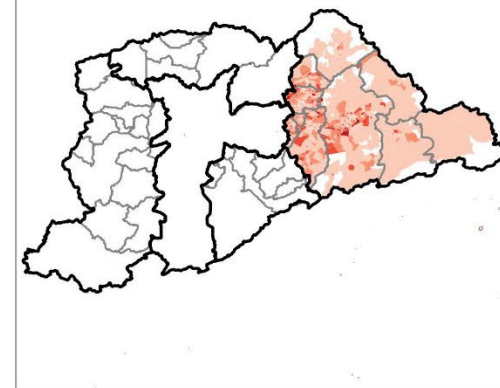
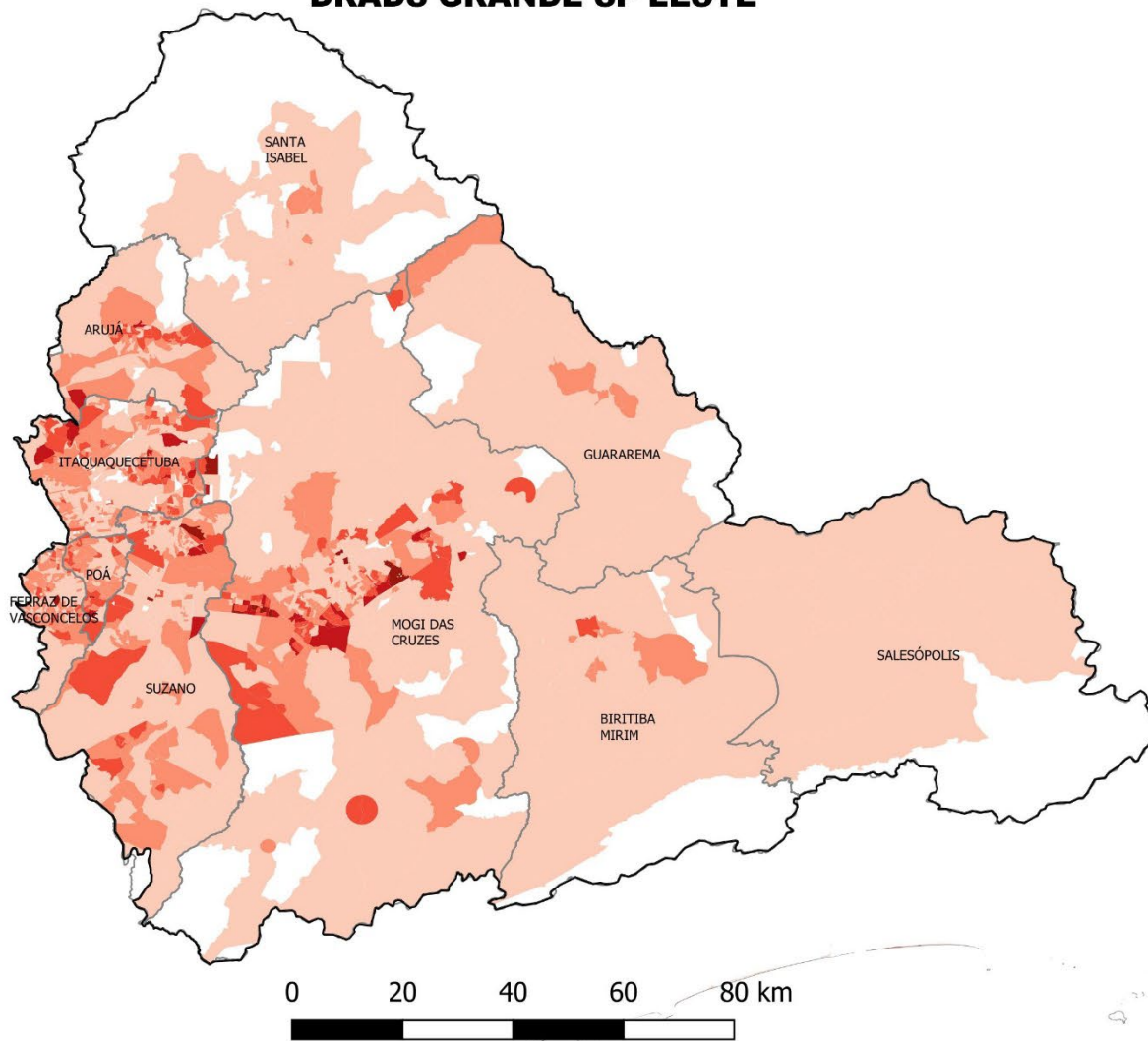

Pobreza e Extrema Pobreza

□ Municípios

Famílias por Setores Censitários
S/I

1,0 - 50,0

51,0 - 100,0

101,0 - 200,0

201,0 - 300,0

Acima de 300

DRADS GRANDE SP OESTE

Macrorregião: RMSP

Nº de Municípios: 15

Porte dos Municípios: Grande (10); Médio (2); Pequeno II (1); Pequeno I (2)

População Estimada 2020: 2.996.751

Famílias em Situação de Pobreza e Extrema Pobreza: 153.531

DRADS GRANDE SP OESTE
Distribuição do Total de Famílias nos Setores
Censitários por Classe e Número de Municípios

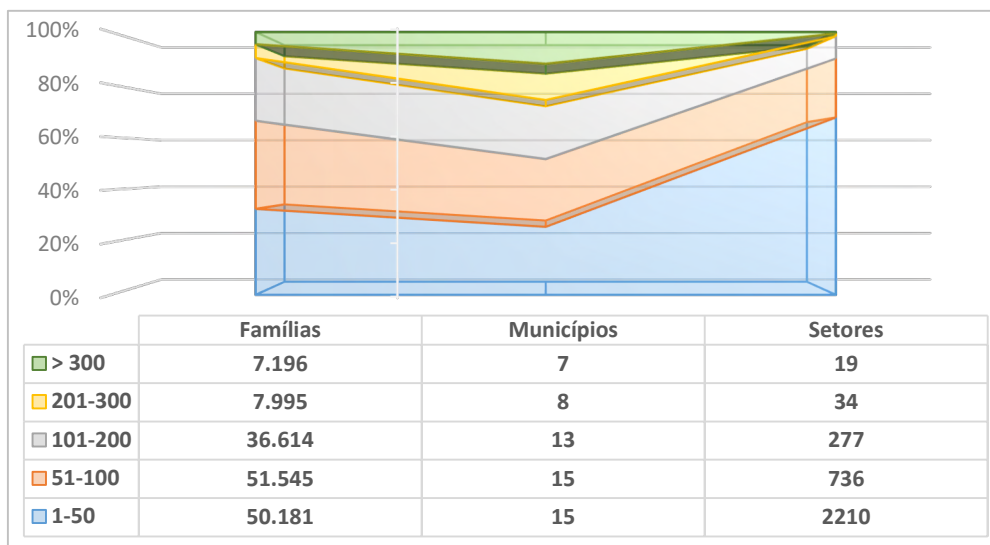

**POBREZA E EXTREMA POBREZA NO ESTADO DE SÃO PAULO
FAMÍLIAS INSERIDAS NO CADÚNICO
DRADS GRANDE SP OESTE**

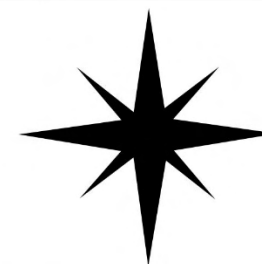
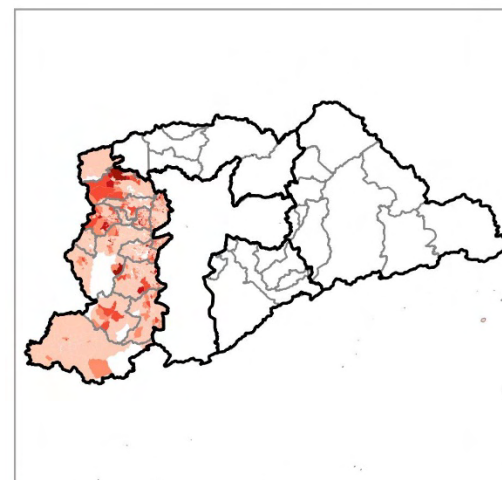
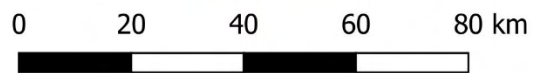
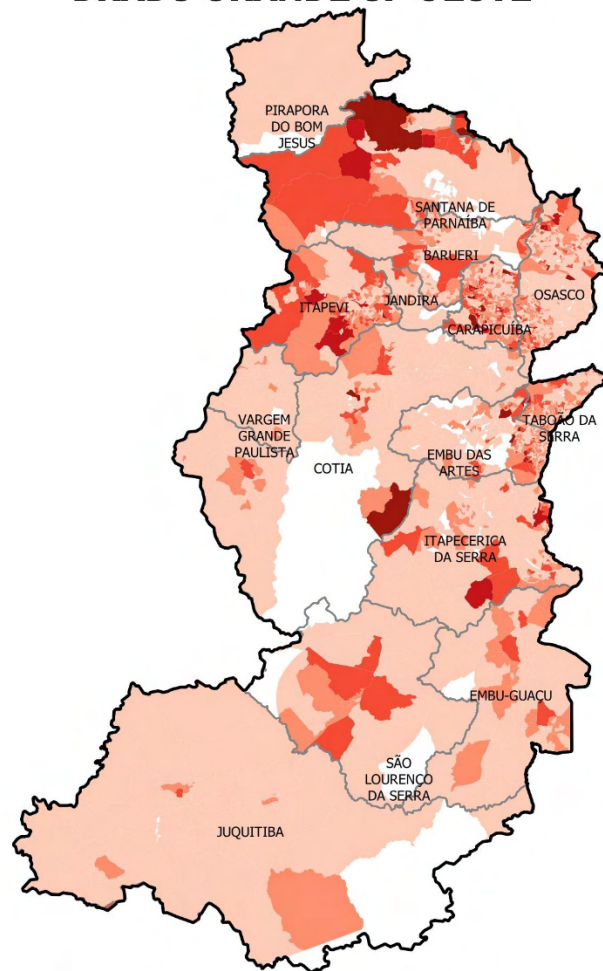

Pobreza e Extrema Pobreza

□ Municípios

Famílias por Setores Censitários

S/I

1,0 - 50,0

51,0 - 100,0

101,0 - 200,0

201,0 - 300,0

Acima de 300

DRADS GRANDE SP NORTE

Macrorregião: RMSP

Nº de Municípios: 6

Porte dos Municípios: Metr pole (1), Grande (3), M dio (2)

Popula o Estimada 2020: 1.954.740

Fam lias em Situa o de Pobreza e Extrema Pobreza: 109.003

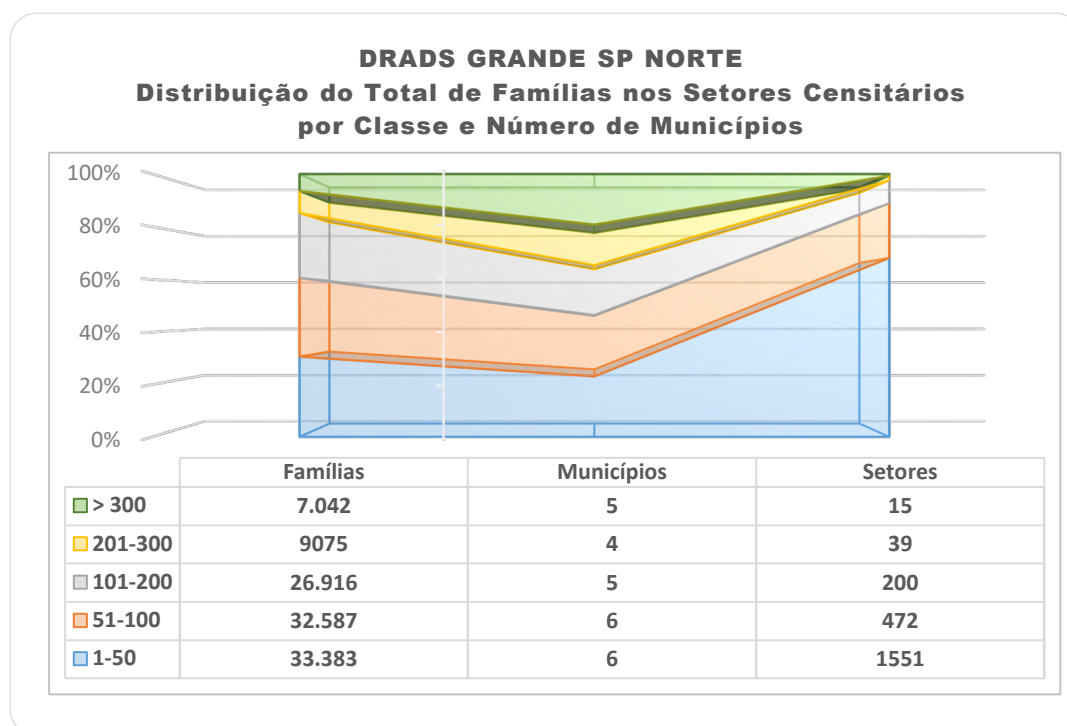

**POBREZA E EXTREMA POBREZA NO ESTADO DE SÃO PAULO
FAMÍLIAS INSERIDAS NO CADÚNICO
DRADS GRANDE SP NORTE**

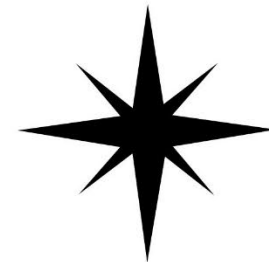
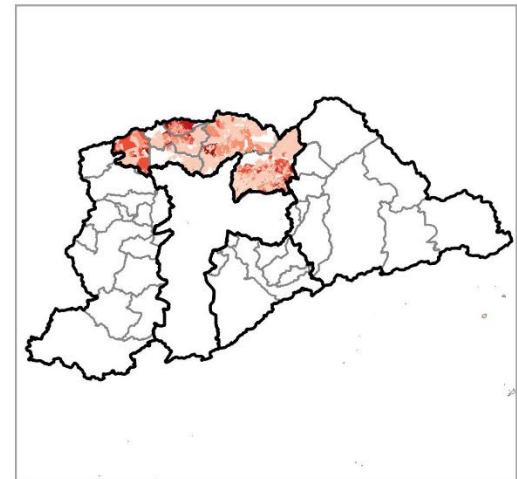
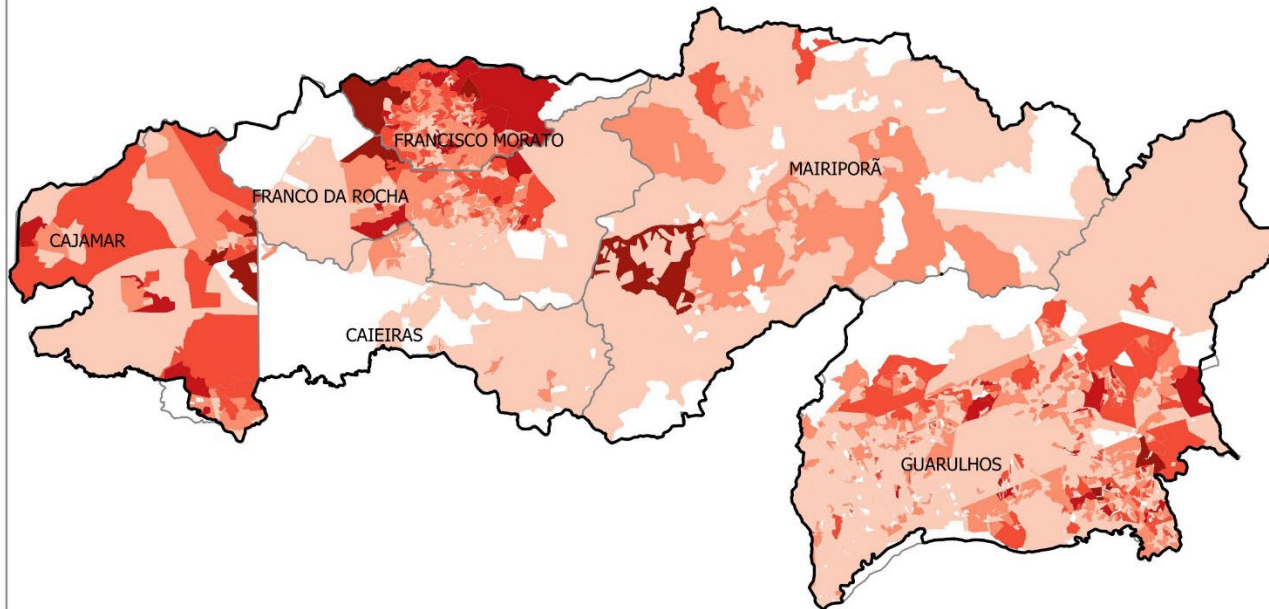

Pobreza e Extrema Pobreza

□ Municípios

Famílias por Setores Censitários
S/I

1,0 - 50,0

51,0 - 100,0

101,0 - 200,0

201,0 - 300,0

Acima de 300

DRADS CAPITAL – Município de São Paulo

A) DEMOGRAFIA E CARACTERÍSTICAS TERRITORIAIS

A DRADS Capital tem sua atuação circunscrita ao território do município de São Paulo, que se caracteriza como maior metrópole do continente americano, com população estimada, em julho de 2020, de 11.869.660 habitantes.

O município apresenta-se como um centro cosmopolita que se destaca em todas as áreas de produção, no setor financeiro e no setor de serviços. A complexidade e a diversidade cultural e socioeconômica integram e conferem especificidade ao cenário metropolitano.

A metrópole subdivide-se em 96 distritos, geograficamente distribuídos por 5 regiões: norte, sul, leste, oeste e central.

Em relação à dispersão e/ou concentração de famílias em situação de pobreza e extrema pobreza, a metrópole apresenta condições específicas de presença nos territórios em relação aos demais municípios do Estado, sendo os principais:

- Na região central

- a) Ultraconcentração de famílias, ocupando poucos setores censitários em faixas muito superiores a 300 famílias por setor, evidenciando, em geral, presença desproporcional em relação à área total do território ocupado; e
- b) Presença desproporcional em relação à densidade demográfica da região central.

- Na periferia das grandes regiões norte, sul, leste e oeste

- c) Dispersão no território em todas as faixas de concentração por setor censitário; e
- d) Presença proporcional em relação à área total do território ocupado e à densidade demográfica.

A presença no território é registrada em **16.376 setores censitários**, ocupados por um total de **630.858 famílias**, correspondendo a **31,2% do total de famílias mapeadas** no Estado (**Tabela 5**).

Tabela 5

Classes	Concentração/Famílias	Setores (N)	Famílias (N)	% Setores
1	1-50	12.489	225.155	76,3%
2	51-100	2.635	185.046	16,1%
3	101-200	991	133.148	6,1%
4	201-300	167	40.498	1,0%
5	> 300	94	47.011	0,6%
		16.376	630.858	100,0%

B) ANÁLISE ESPACIAL DOS DADOS QUANTITATIVOS

- 1) **Classe 1 - Concentração de 1 a 50 famílias por setor censitário:**
Dispersão intradistrital e presença em todos os 96 distritos do município (100%).
Presença no território em setores censitários: 76,3% dos setores
- 2) **Classe 2 – Concentração de 51 a 100 famílias por setor censitário:**
Presença intradistrital localizada, com registro em **85 distritos** do município (88,5%).
Presença no território em setores censitários: 16,1% dos setores
- 3) **Classe 3 – Concentração de 101 a 200 famílias por setor censitário:**
Presença intradistrital acentuadamente localizada, com registro em **80 distritos** do município (83,3%).
Presença no território em setores censitários: 6,1% dos setores
- 4) **Classe 4 – Concentração 201 a 300 famílias por setor censitário:**
Presença intradistrital concentrada, com registro em **55 distritos** do município (57,3%).
Presença no território em setores censitários: 1,0% dos setores
- 5) **Classe 5 – Concentração acima de 300 famílias por setor censitário:**
Presença intradistrital quantitativa alta e ultraconcentrada em poucos setores censitários no interior de **41 distritos** do município (42,7%).
Presença no território em setores censitários: 0,6% dos setores

DRADS CAPITAL

Macrorregião: RMSP

Nº de Municípios: 1

Porte do Município: MetrÓpole (1) // Distritos (96)

População Estimada 2020: 11.869.660

FamÍlias em SituaÇo de Pobreza e Extrema Pobreza: 620.858

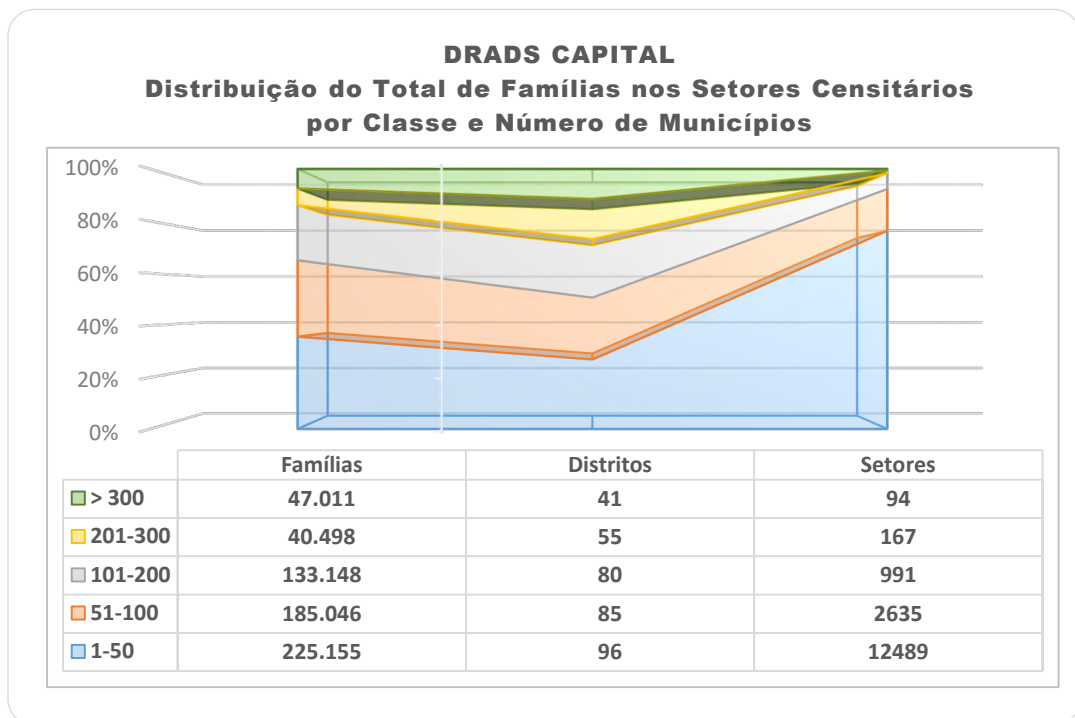

POBREZA E EXTREMA POBREZA NO ESTADO DE SÃO PAULO

FAMÍLIAS INSERIDAS NO CADÚNICO

DRADS CAPITAL

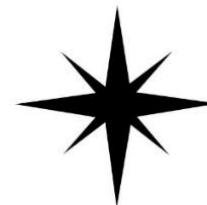
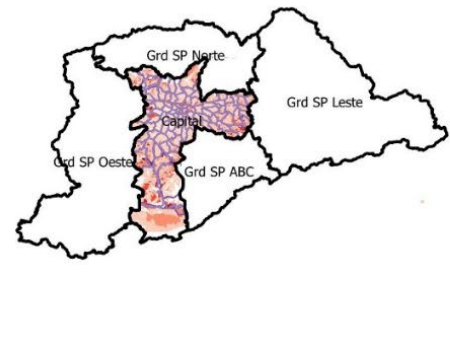
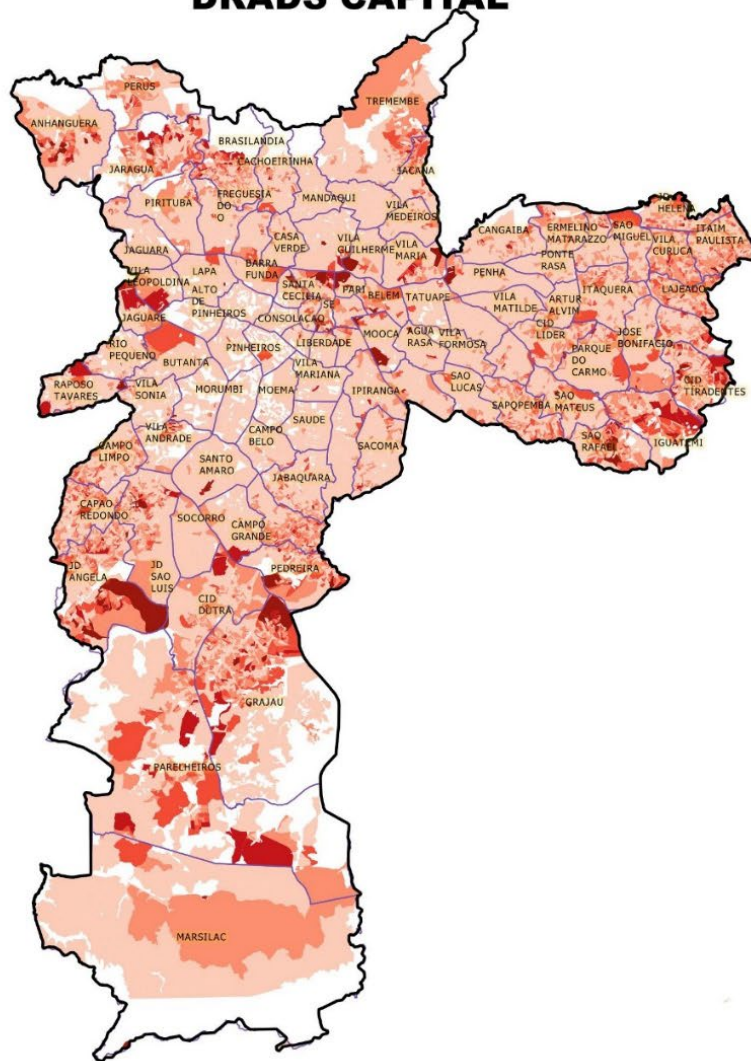

Pobreza e Extrema Pobreza

□ Distritos

Famílias por Setor Censitário
S/I

- 1,0 - 50,0
- 51,0 - 100,0
- 101,0 - 200,0
- 201,0 - 300,0
- Acima de 300

IV – INTERIOR - MAPAS DAS DIRETORIAS REGIONAIS DE ASSISTÊNCIA E DESENVOLVIMENTO SOCIAL (DRADS)

A) DEMOGRAFIA E CARACTERÍSTICAS TERRITORIAIS

No interior do Estado de São Paulo, vinte e uma DRADS monitoram territórios com áreas de variadas extensões e número de municípios, atuando na interface e na articulação direta com os gestores municipais em busca de soluções para as demandas da área de assistência e desenvolvimento social.

Ao todo, o grupo de DRADS do interior agrega 606 municípios, com população estimada, segundo a Fundação Seade, para julho de 2020, em 23.501.652 habitantes.

Em relação ao quantitativo de famílias em situação de pobreza e extrema pobreza, os **606 municípios** registram o total de **924.497 famílias** inseridas no CadÚnico, com ocupação de **31.412 setores censitários** e percentuais de presença no total de municípios de cada DRADS indicados na **Tabela 6**.

DRADS	Nº Municípios Total	Presença das Famílias em relação ao Total de Municípios de cada DRADS por Faixa de Concentração									
		1-50	%	51-100	%	101-200	%	201-300	%	>300	%
Fernandópolis	49	49	100%	24	49%	9	18%	1	2%	1	2%
São José do Rio Preto	47	46	99%	35	74%	14	30%	1	2%	2	4%
Alta Noroeste	43	43	100%	31	72%	17	39%	6	14%	3	7%
Campinas	43	43	100%	39	91%	29	67%	14	33%	11	26%
Bauru	39	39	100%	35	90%	15	38%	3	8%	2	5%
Vale do Paraíba	39	39	100%	37	95%	27	69%	10	26%	11	28%
Marília	38	38	100%	30	79%	16	42%	3	8%	2	5%
Alta Sorocabana	32	32	100%	30	94%	15	47%	4	13%	2	6%
Sorocaba	31	31	100%	27	87%	21	68%	7	23%	6	19%
Avaré	29	29	100%	28	97%	17	59%	2	7%	2	7%
Piracicaba	27	27	100%	21	78%	14	52%	6	22%	5	19%
Araraquara	26	26	100%	21	81%	13	50%	4	15%	3	12%
Ribeirão Preto	25	25	100%	23	92%	18	72%	4	16%	3	12%
Franca	23	23	100%	21	91%	11	48%	1	4%	1	4%
Alta Paulista	22	22	100%	18	82%	9	41%	0	0%	0	0%
Mogiana	20	20	100%	18	90%	11	55%	0	0%	2	10%
Barretos	19	19	100%	15	79%	10	53%	1	5%	3	16%
Itapeva	17	17	100%	14	82%	11	65%	5	29%	9	53%
Vale do Ribeira	15	15	100%	15	100%	11	73%	8	53%	4	27%
Botucatu	13	13	100%	12	92%	7	54%	1	8%	0	0%
Baixada Santista	9	9	100%	9	100%	9	100%	8	89%	8	89%
Total	606	605	99,8%	503	83%	304	54%	89	15%	80	13%

B) ANÁLISE ESPACIAL DOS DADOS QUANTITATIVOS

1) Classe 1 - Concentração de 1 a 50 famílias por setor censitário:

Dispersão intramunicipal e presença em **605 municípios** do interior² (99,8%).

Presença no território em setores censitários: 84,8% dos setores / 431.238 famílias

2) Classe 2 – Concentração de 51 a 100 famílias por setor censitário:

Presença intramunicipal localizada, mas fortemente dispersa no território, com registro em **503 municípios do interior (83%)**.

Presença no território em setores censitários: 11,0% dos setores / 237.054 famílias

3) Classe 3 – Concentração de 101 a 200 famílias por setor censitário:

Presença intramunicipal acentuadamente localizada e dispersa no território, com registro em **304 municípios (54%)**.

Presença no território em setores censitários: 3,3% dos setores / 136.483 famílias

4) Classe 4 – Concentração 201 a 300 famílias por setor censitário:

Presença intramunicipal concentrada, com registro em **89 municípios (15%)**

Presença no território em setores censitários: 1,0% dos setores / 40.441 famílias

5) Classe 5 – Concentração acima de 300 famílias por setor censitário:

Presença intramunicipal ultraconcentrada em poucos setores censitários no interior de **80 municípios (42,7%)**.

Presença no território em setores censitários: 0,5% dos setores / 79.281 famílias

² Exceção: Município de Nipoã, da DRADS São José do Rio Preto.

DRADS ALTA NOROESTE

Macrorregião: II

Nº de Municípios: 43

Porte dos Municípios: Grande (2); Médio (2); Pequeno II (6); Pequeno I (33)

População Estimada 2020: 781.307

Famílias em Situação de Pobreza e Extrema Pobreza: 29.706

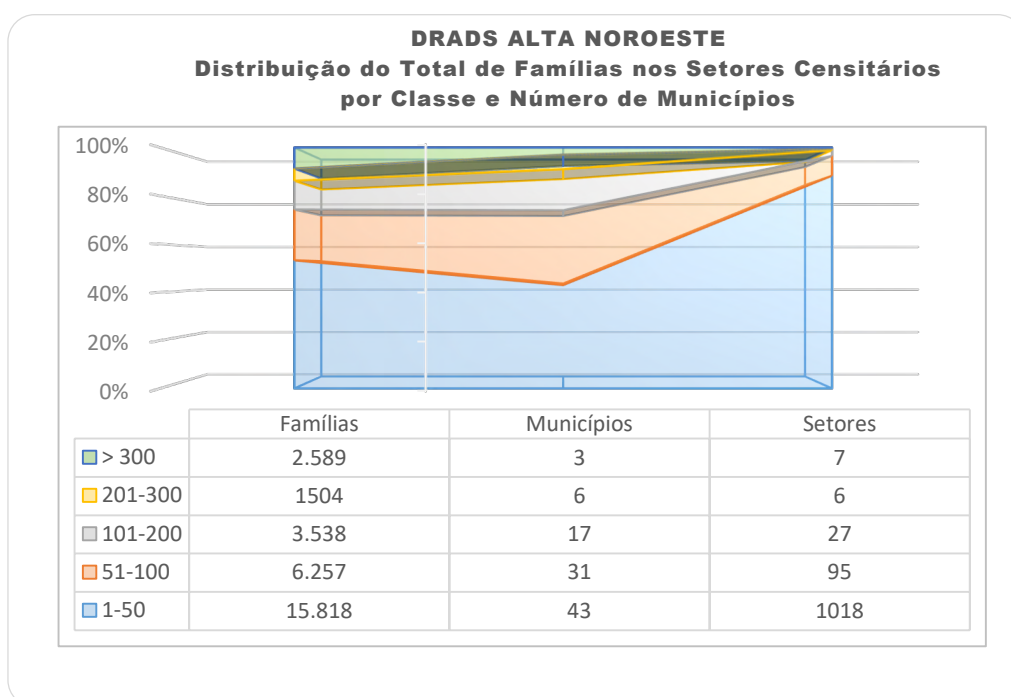

**POBREZA E EXTREMA POBREZA NO ESTADO DE SÃO PAULO
FAMÍLIAS INSERIDAS NO CADÚNICO
DRADS ALTA NOROESTE**

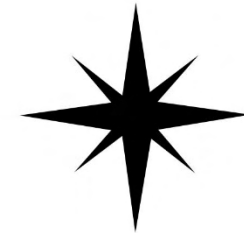
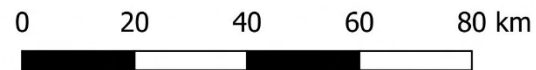
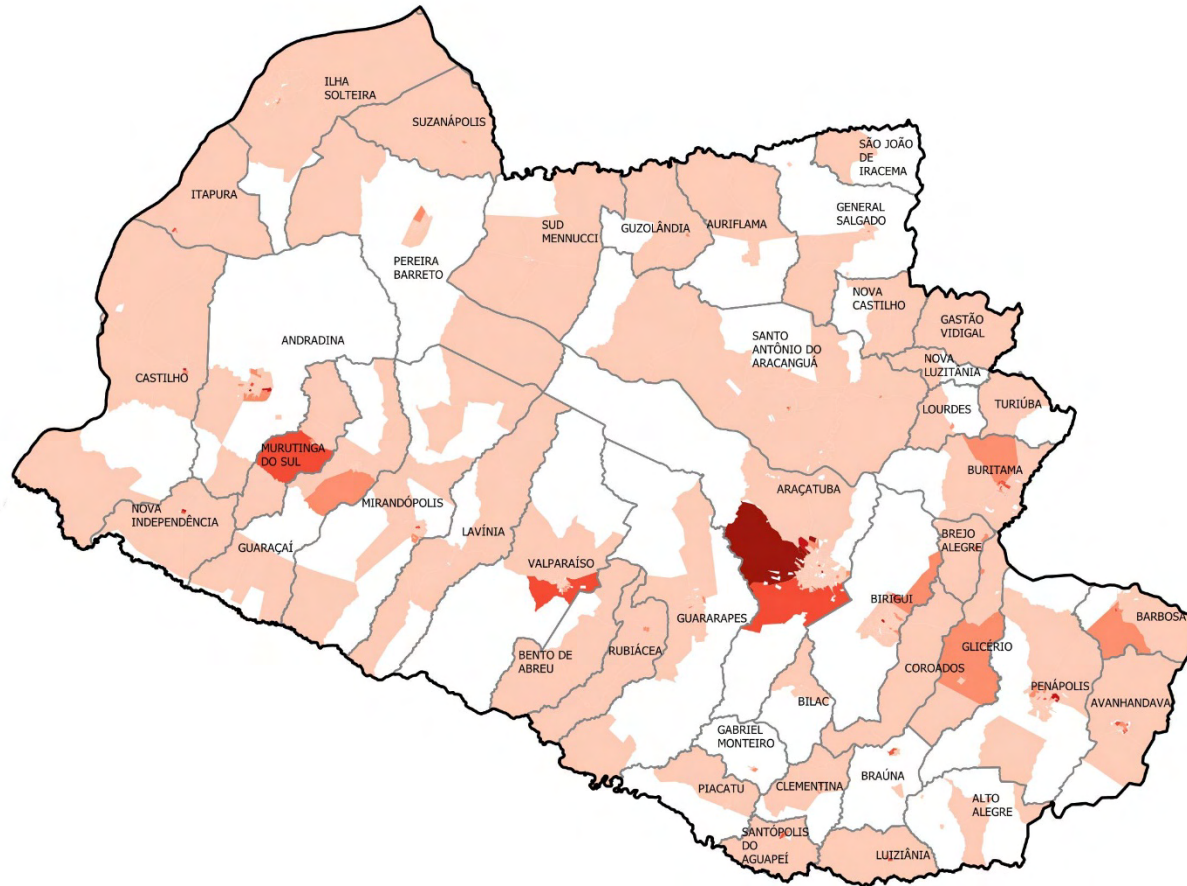

Pobreza e Extrema Pobreza

□ Municípios

Famílias por Setores Censitários

S/I

1,0 - 50,0

51,0 - 100,0

101,0 - 200,0

201,0 - 300,0

Acima de 300

DRADS ALTA PAULISTA

Macrorregião: II

Nº de Municípios: 22

Porte dos Municípios: Pequeno II (5), Pequeno I (17)

População Estimada 2020: 260.376

Famílias em Situação de Pobreza e Extrema Pobreza: 11.445

DRADS ALTA PAULISTA
Distribuição do Total de Famílias nos Setores Censitários
por Classe e Número de Municípios

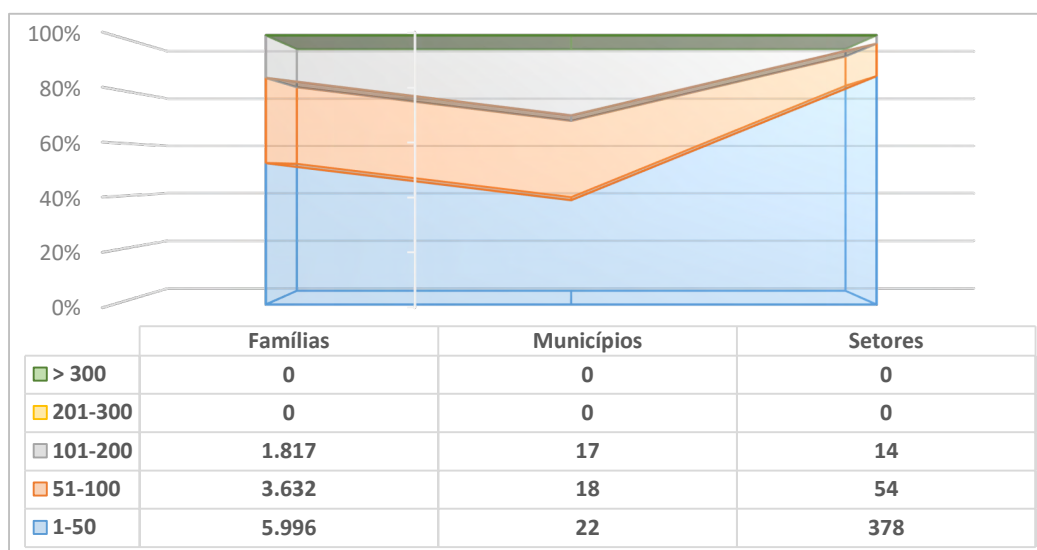

**POBREZA E EXTREMA POBREZA NO ESTADO DE SÃO PAULO
FAMÍLIAS INSERIDAS NO CADÚNICO
DRADS ALTA PAULISTA**

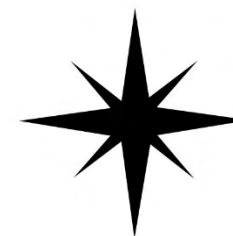
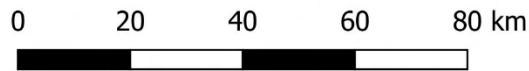
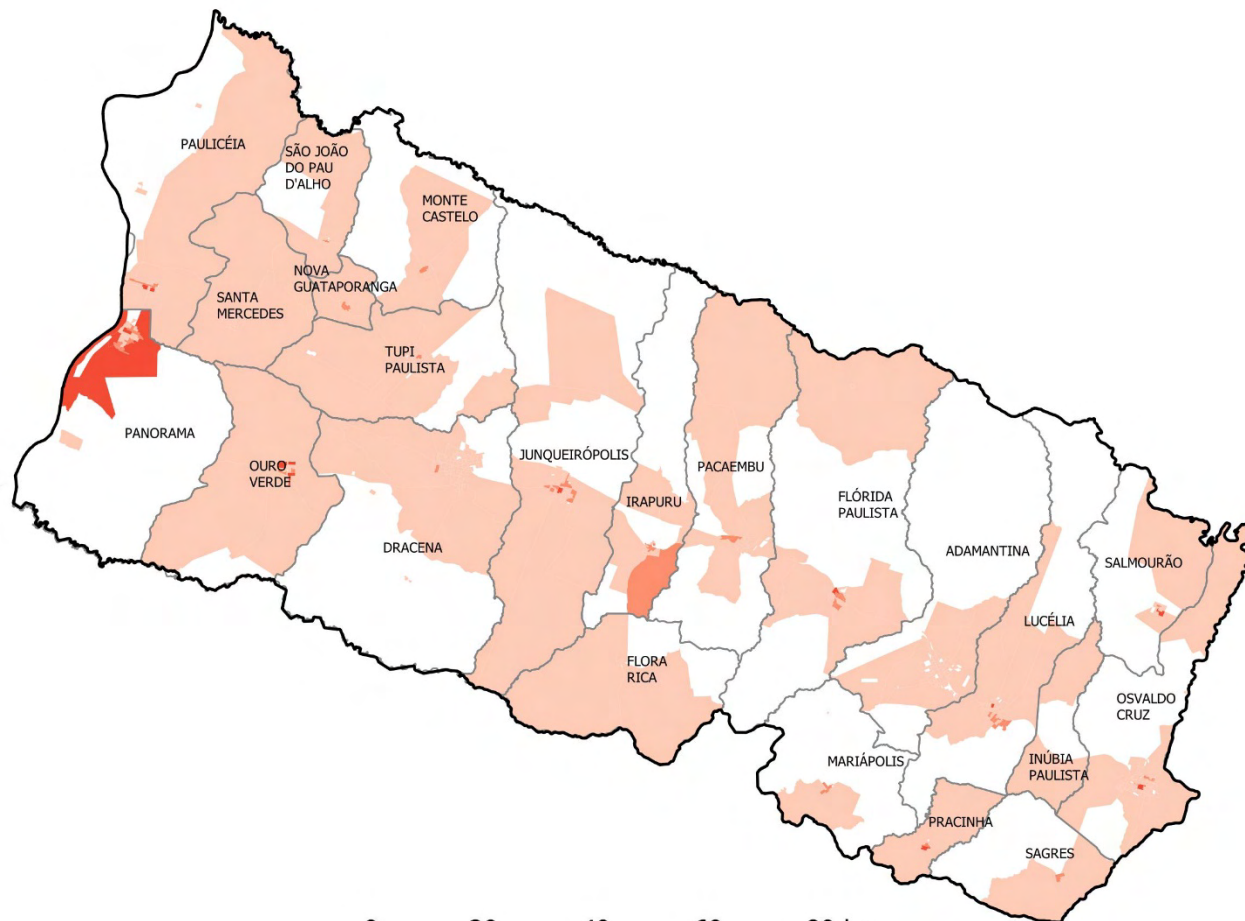

Pobreza e Extrema Pobreza

□ Municípios

Famílias por Setores Censitários
S/I

- 1,0 - 50,0
- 51,0 - 100,0
- 101,0 - 200,0
- 201,0 - 300,0
- Acima de 300

DRADS ALTA SOROCABANA

Macrorregião: II

Nº de Municípios: 32

Porte dos Municípios: Grande (1); Pequeno II (8); Pequeno I (23)

População Estimada 2020: 607.871

Famílias em Situação de Pobreza e Extrema Pobreza: 26.560

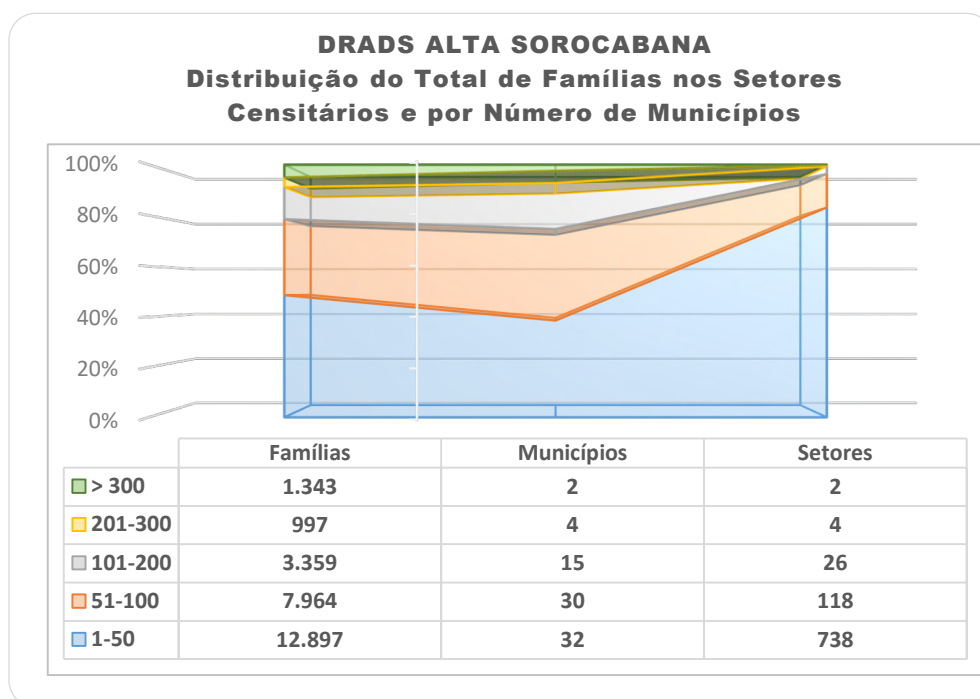

**POBREZA E EXTREMA POBREZA NO ESTADO DE SÃO PAULO
FAMÍLIAS INSERIDAS NO CADÚNICO
DRADS ALTA SOROCABANA**

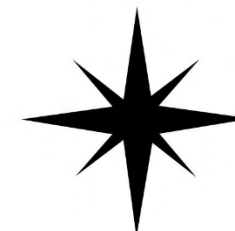
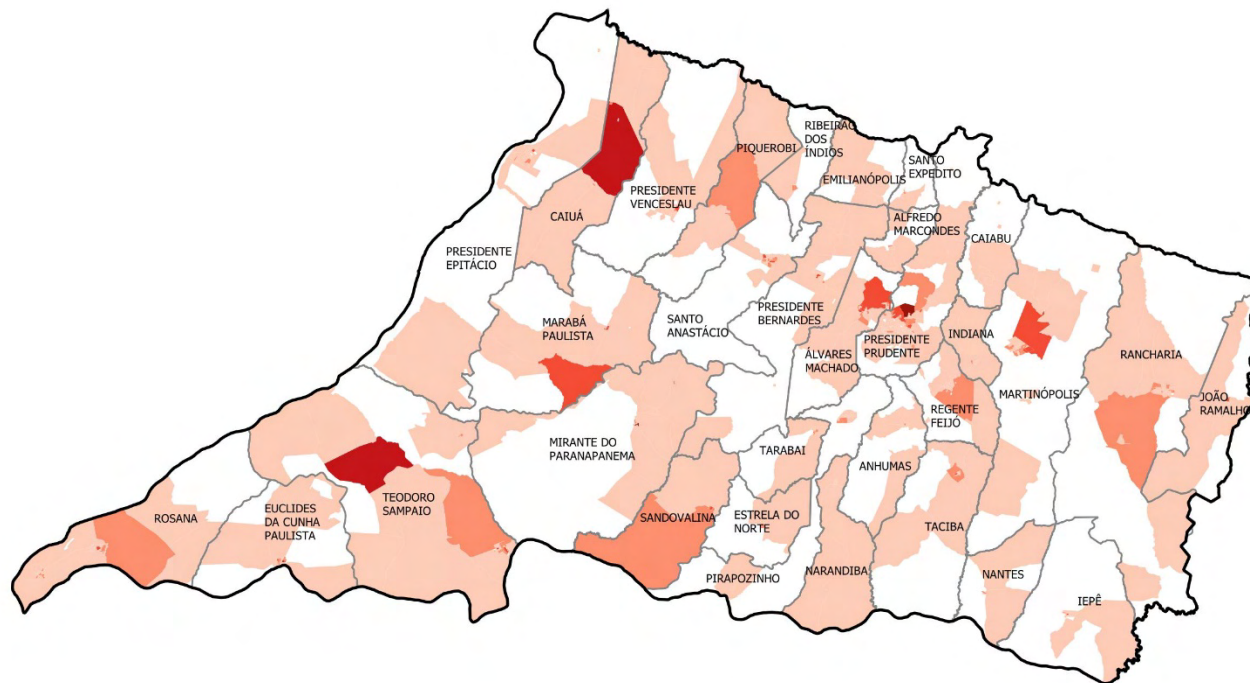

Pobreza e Extrema Pobreza

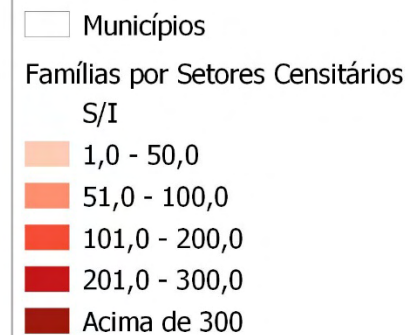

DRADS ARARAQUARA

Macrorregião: III

Nº de Municípios: 26

Porte dos Municípios: Grande (2); Médio (4); Pequeno II (5); Pequeno I (15)

População Estimada 2020: 1.023.392

Famílias em Situação de Pobreza e Extrema Pobreza: 36.283

DRADS ARARAQUARA
Distribuição do Total de Famílias nos Setores Censitários por Classe e Número de Municípios

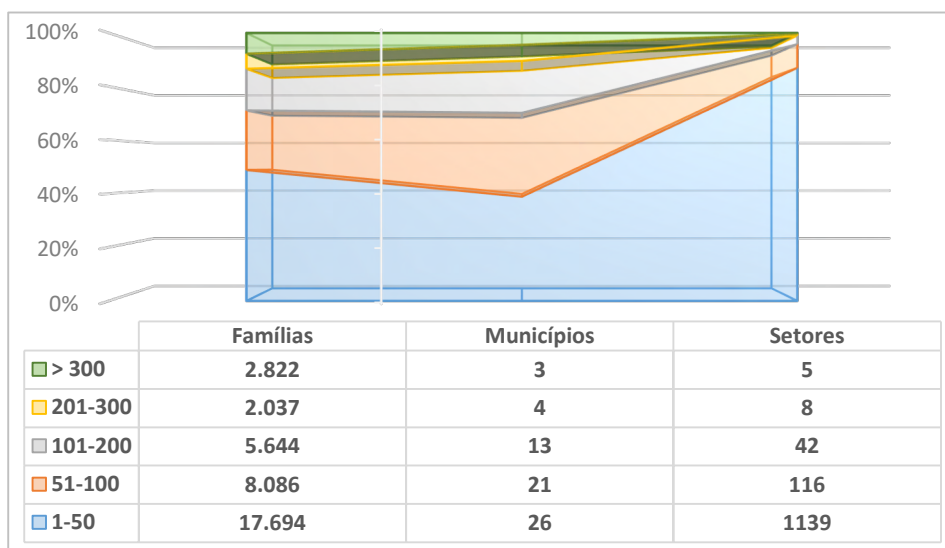

**POBREZA E EXTREMA POBREZA NO ESTADO DE SÃO PAULO
FAMÍLIAS INSERIDAS NO CADÚNICO
DRADS ARARAQUARA**

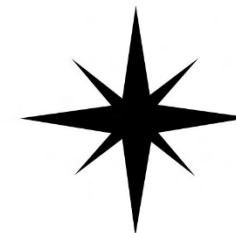
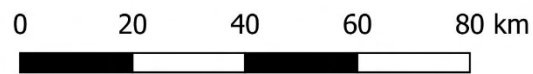
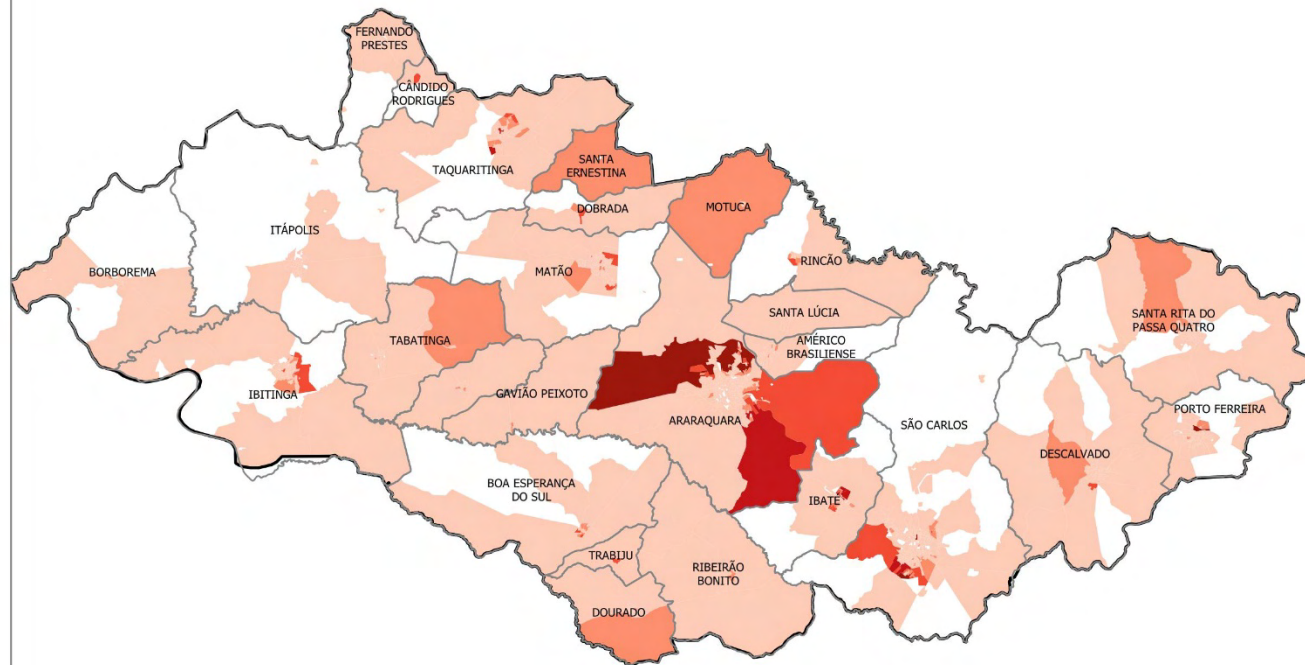

Pobreza e Extrema Pobreza

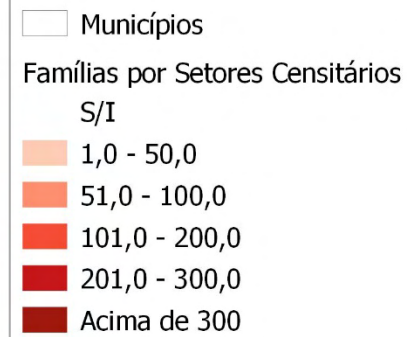

DRADS AVARÉ

Macrorregião: IV

Nº de Municípios: 29

Porte dos Municípios: Grande (1); Médio (1); Pequeno II (4); Pequeno I (23)

População Estimada 2020: 523.535

Famílias em Situação de Pobreza e Extrema Pobreza: 23.156

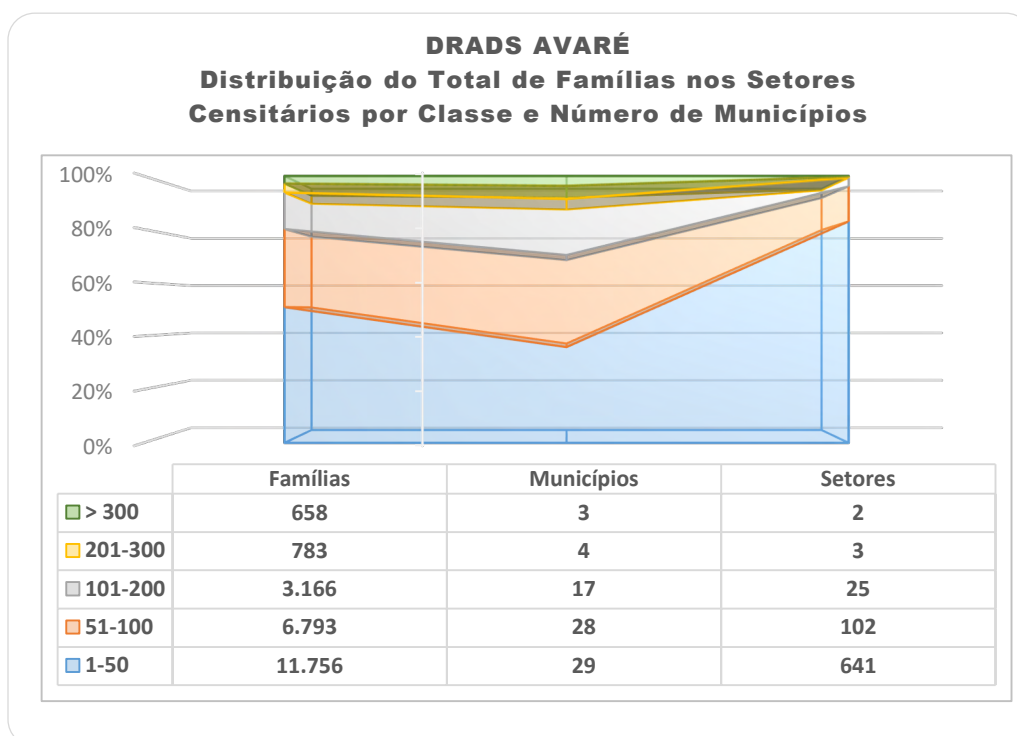

**POBREZA E EXTREMA POBREZA NO ESTADO DE SÃO PAULO
FAMÍLIAS INSERIDAS NO CADÚNICO
DRADS AVARÉ**

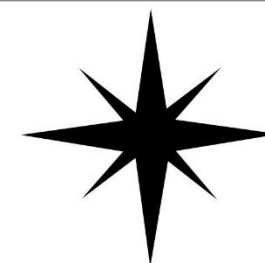
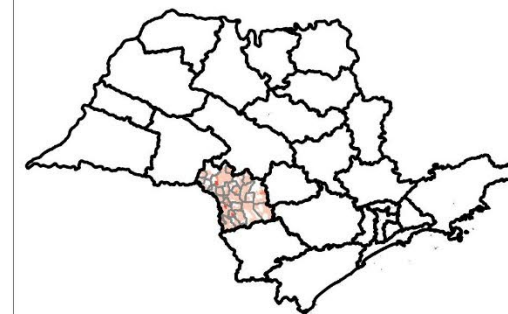
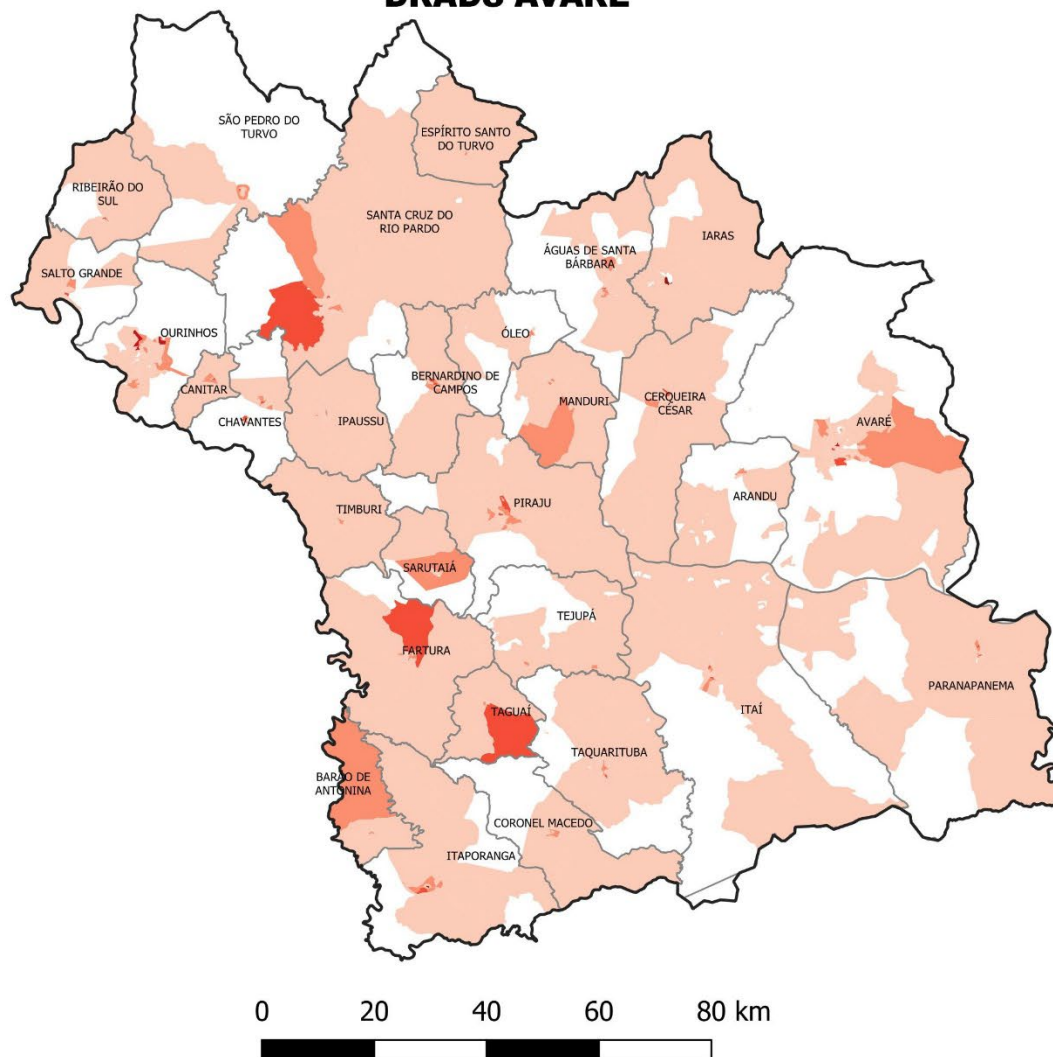

Pobreza e Extrema Pobreza

□ Municípios

Famílias por Setores Censitários

S/I

1,0 - 50,0

51,0 - 100,0

101,0 - 200,0

201,0 - 300,0

Acima de 300

DRADS BAIXADA SANTISTA

Macrorregião: V

Nº de Municípios: 9

Porte dos Municípios: Grande (5); Médio (4)

População Estimada 2021: 1.831.884

Famílias em Situação de Pobreza e Extrema Pobreza: 77.327

DRADS BAIXADA SANTISTA
Distribuição do Total de Famílias nos Setores Censitários por Classe e Número de Municípios

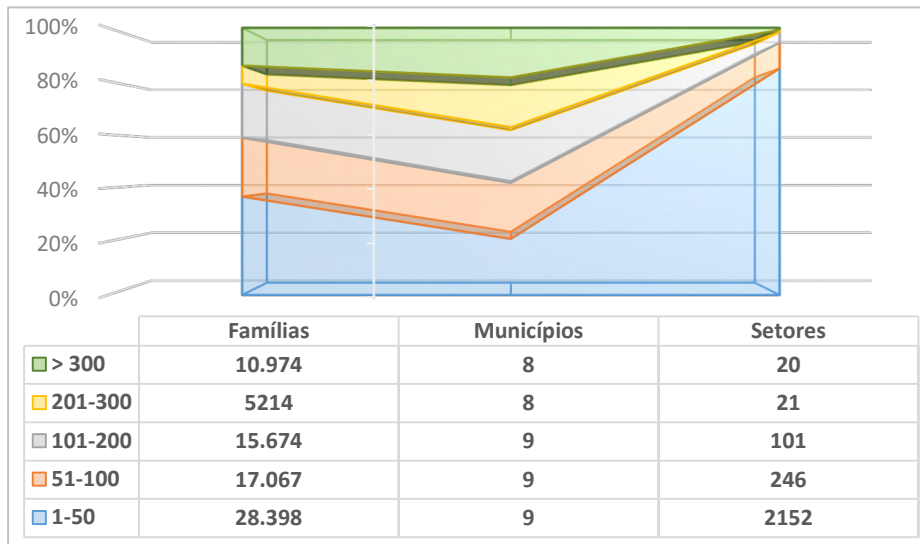

POBREZA E EXTREMA POBREZA NO ESTADO DE SÃO PAULO FAMÍLIAS INSERIDAS NO CADÚNICO DRADS BAIXADA SANTISTA

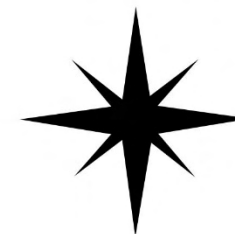
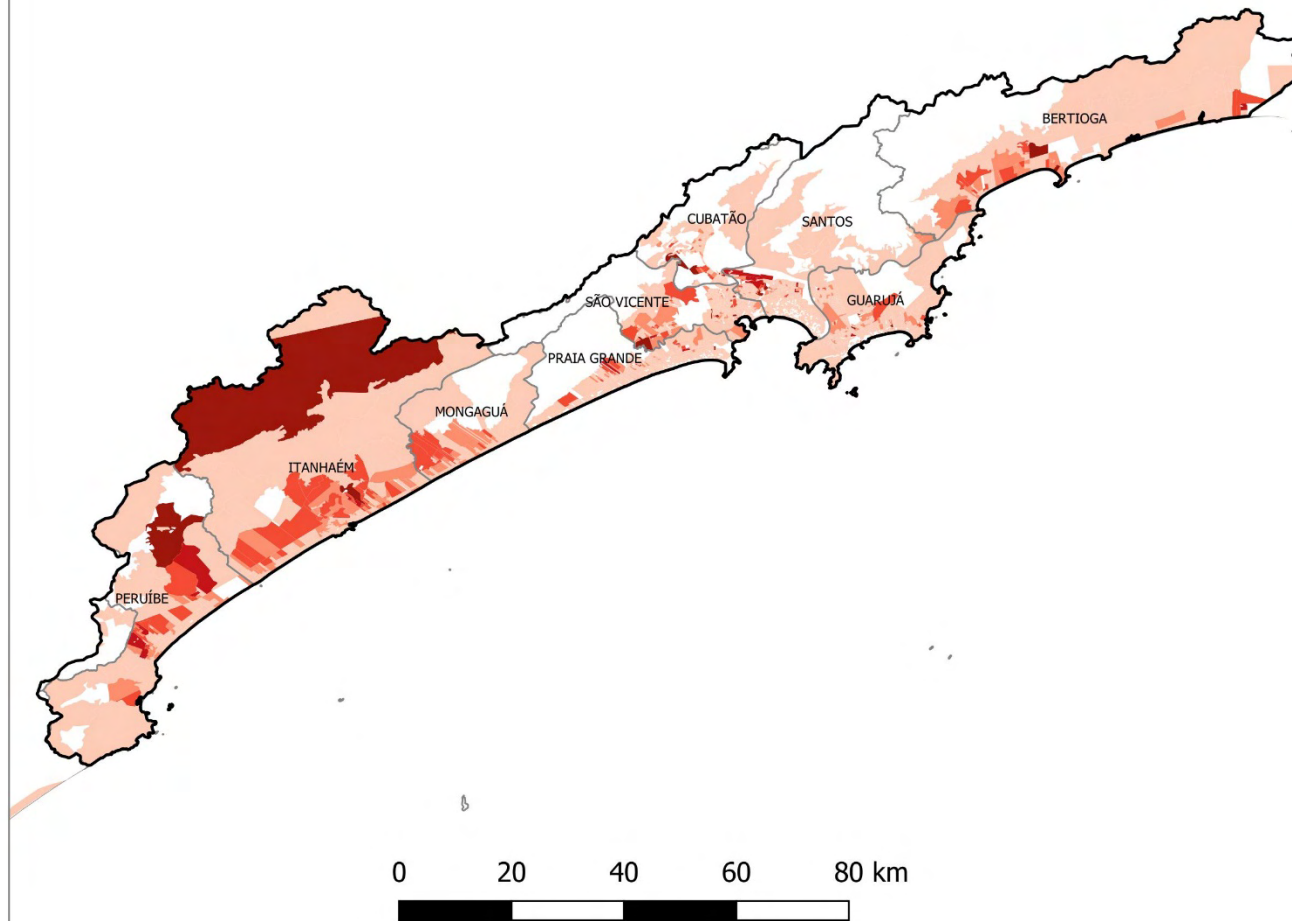

Pobreza e Extrema Pobreza

□ Municípios

Famílias por Setores Censitários
S/I

1,0 - 50,0

51,0 - 100,0

101,0 - 200,0

201,0 - 300,0

Acima de 300

DRADS BARRETOS

Macrorregião: III

Nº de Municípios: 19

Porte dos Municípios: Grande (1); Médio (2); Pequeno II (1); Pequeno I (15)

População Estimada 2020: 435.571

Famílias em Situação de Pobreza e Extrema Pobreza: 18.851

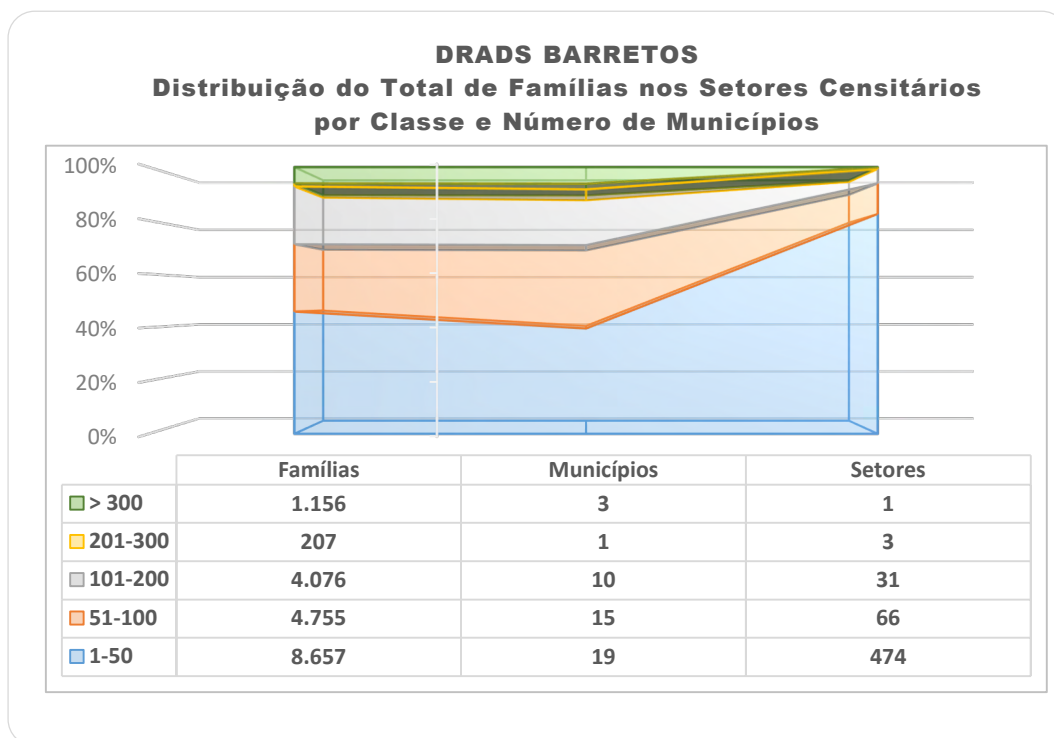

**POBREZA E EXTREMA POBREZA NO ESTADO DE SÃO PAULO
FAMÍLIAS INSERIDAS NO CADÚNICO
DRADS BARRETOS**

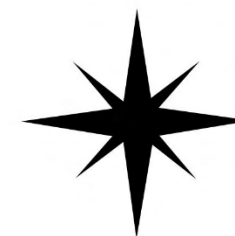
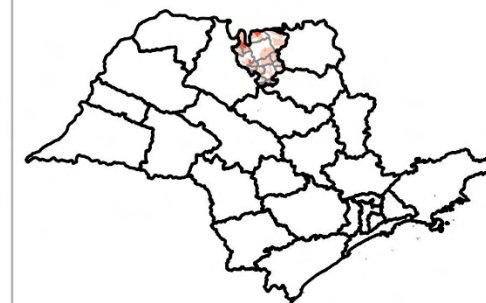
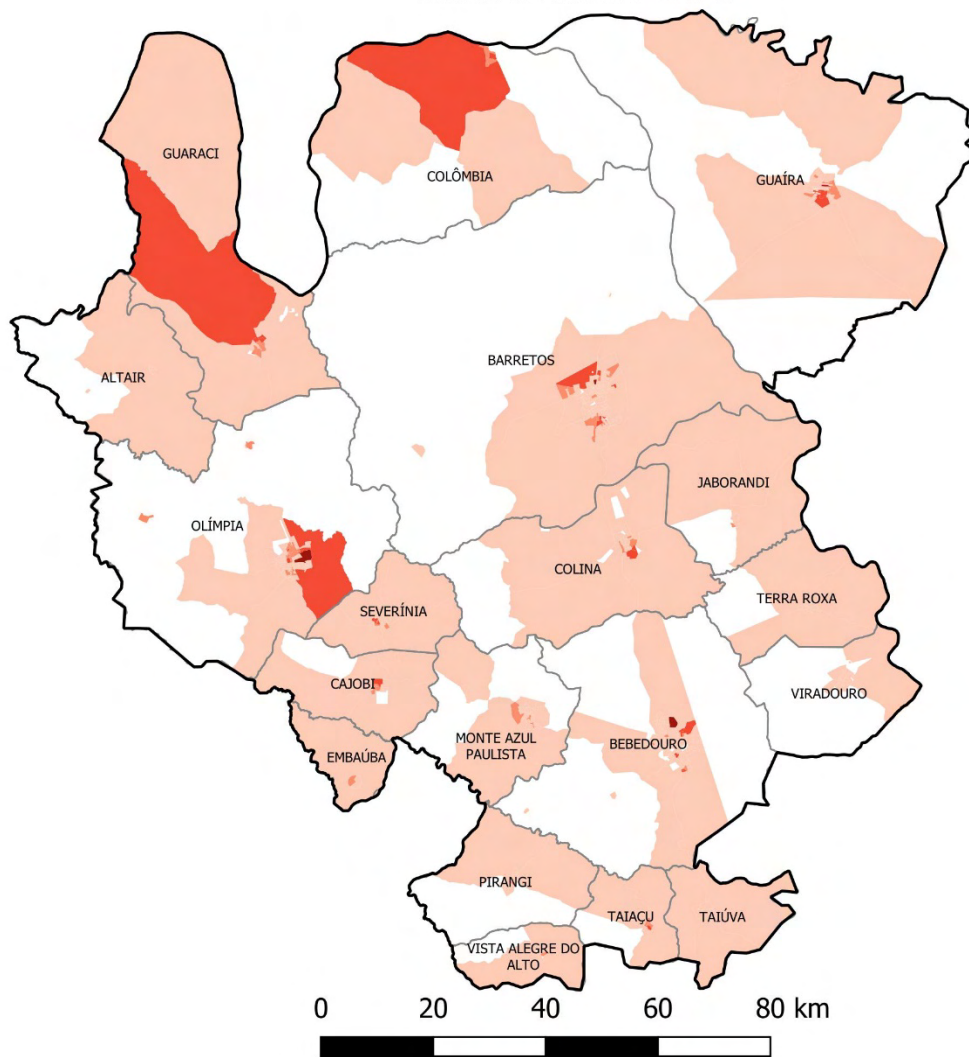

Pobreza e Extrema Pobreza

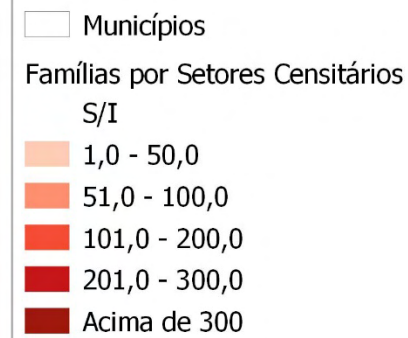

DRADS BAURU

Macrorregião: IV

Nº de Municípios: 39

Porte dos Municípios: Grande (2); Médio (2); Pequeno II (8); Pequeno I (27)

População Estimada 2020: 1.124.232

Famílias em Situação de Pobreza e Extrema Pobreza: 40.735

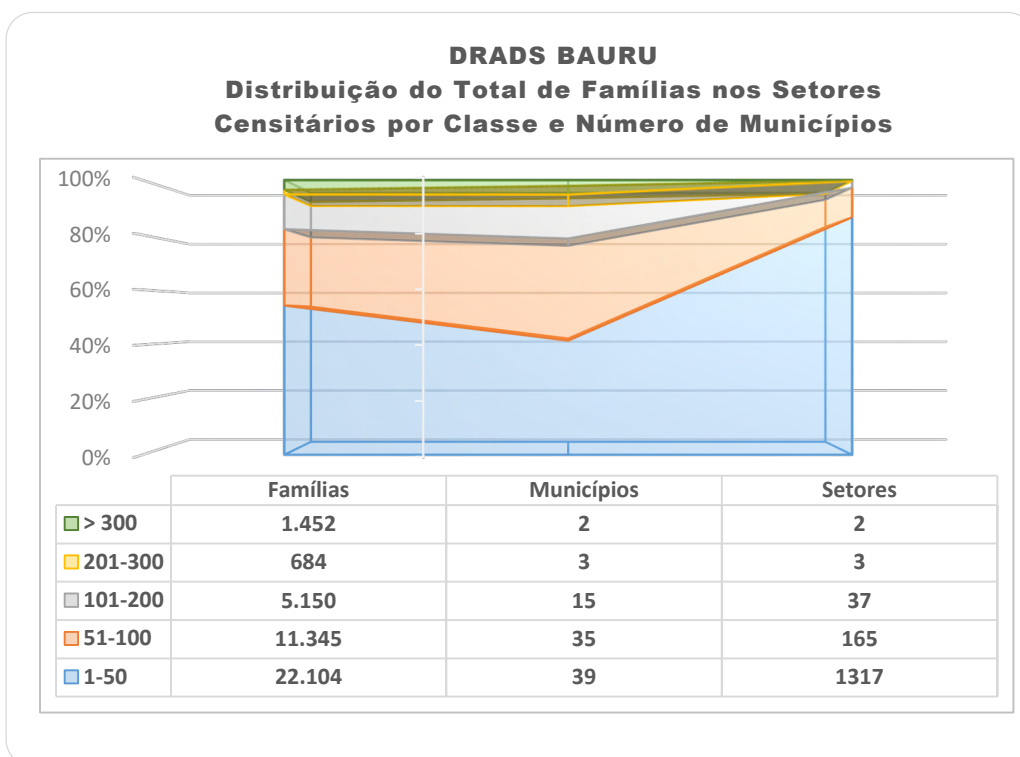

**POBREZA E EXTREMA POBREZA NO ESTADO DE SÃO PAULO
FAMÍLIAS INSERIDAS NO CADÚNICO
DRADS BAURU**

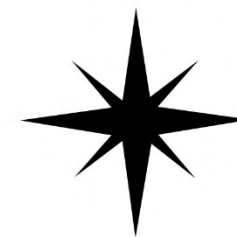
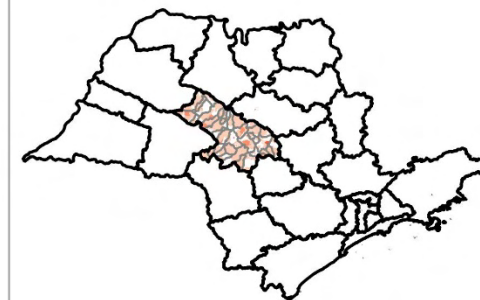
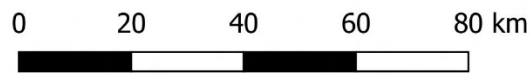
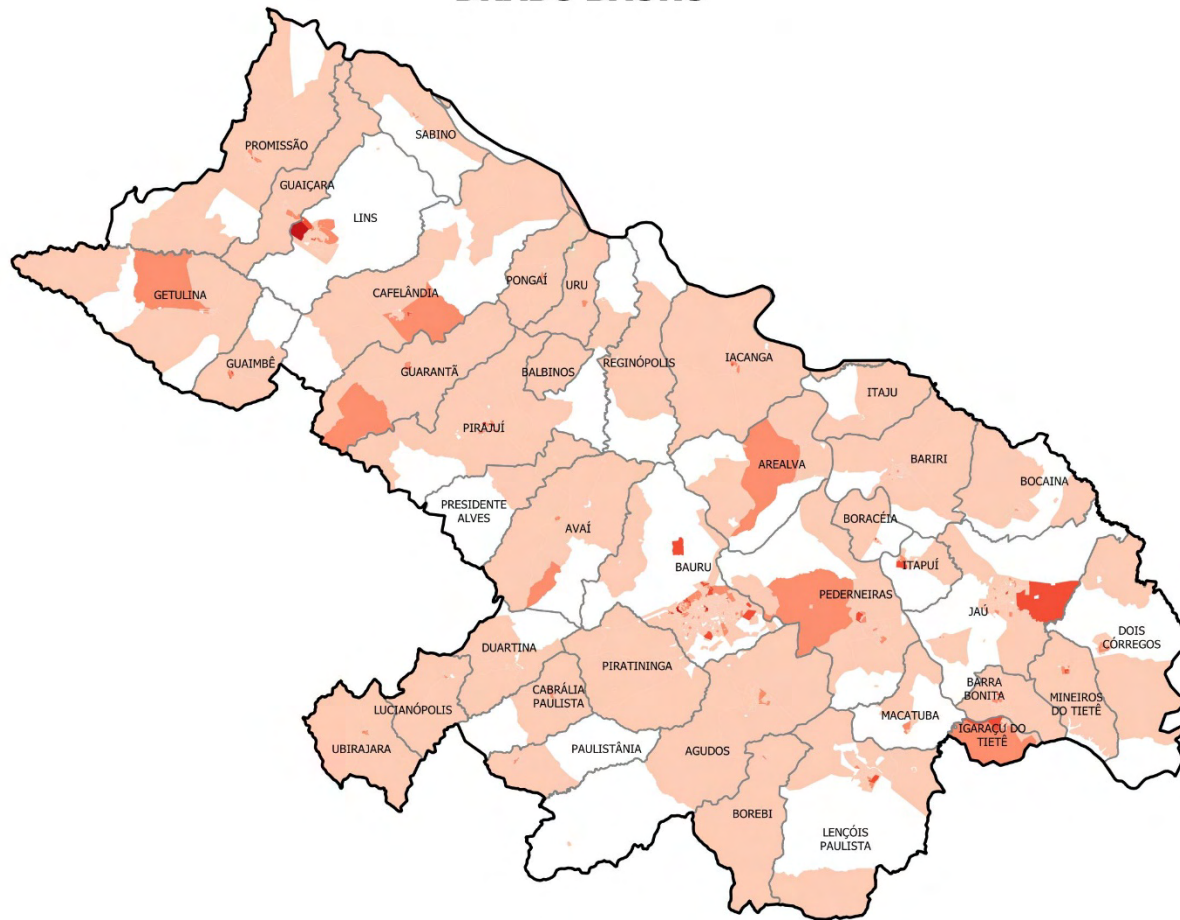

Pobreza e Extrema Pobreza

□ Municípios

Famílias por Setores Censitários
S/I

- 1,0 - 50,0
- 51,0 - 100,0
- 101,0 - 200,0
- 201,0 - 300,0
- Acima de 300

DRADS BOTUCATU

Macrorregião: IV

Nº de Municípios: 13

Porte dos Municípios: Grande (1); Pequeno II (3); Pequeno I (9)

População Estimada 2020: 306.438

Famílias em Situação de Pobreza e Extrema Pobreza: 11.696

DRADS BOTUCATU
Distribuição do Total de Famílias nos Setores Censitários por Classe e Número de Municípios

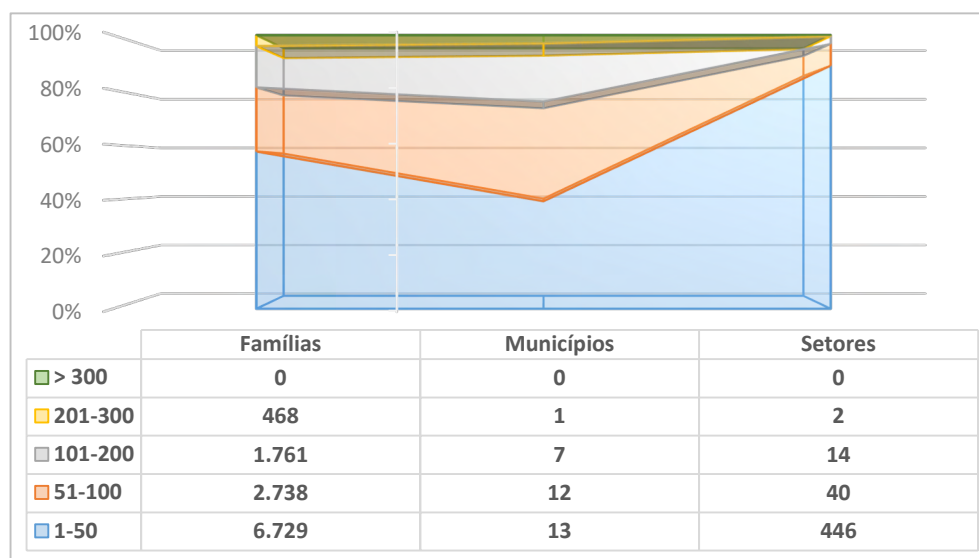

**POBREZA E EXTREMA POBREZA NO ESTADO DE SÃO PAULO
FAMÍLIAS INSERIDAS NO CADÚNICO
DRADS BOTUCATU**

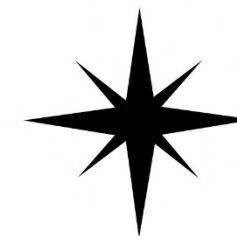
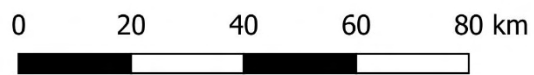
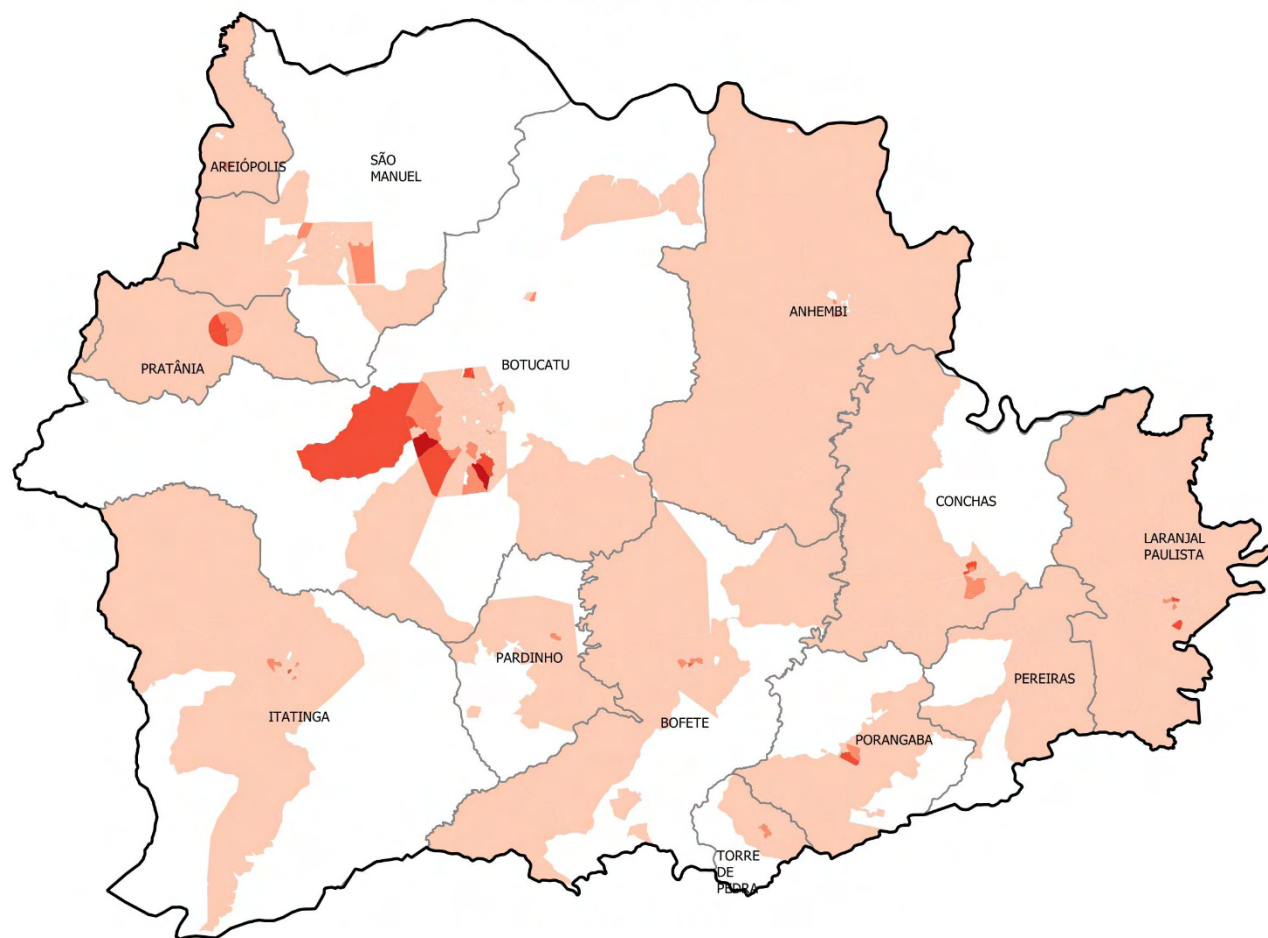

Pobreza e Extrema Pobreza

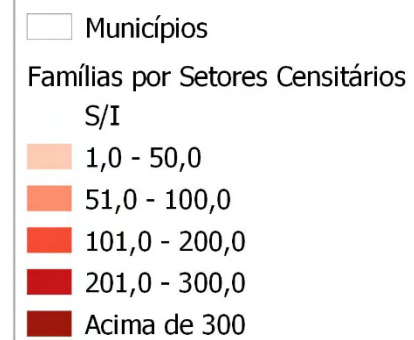

DRADS CAMPINAS

Macrorregião: I

Nº de Municípios: 43

**Porte dos Municípios: Metr pole (1); Grande (12); M dio (9); Pequeno II (10);
Pequeno I (11)**

Popula o Estimada 2020: 4.582.660

Fam lias em Situa o de Pobreza e Extrema Pobreza: 154.346

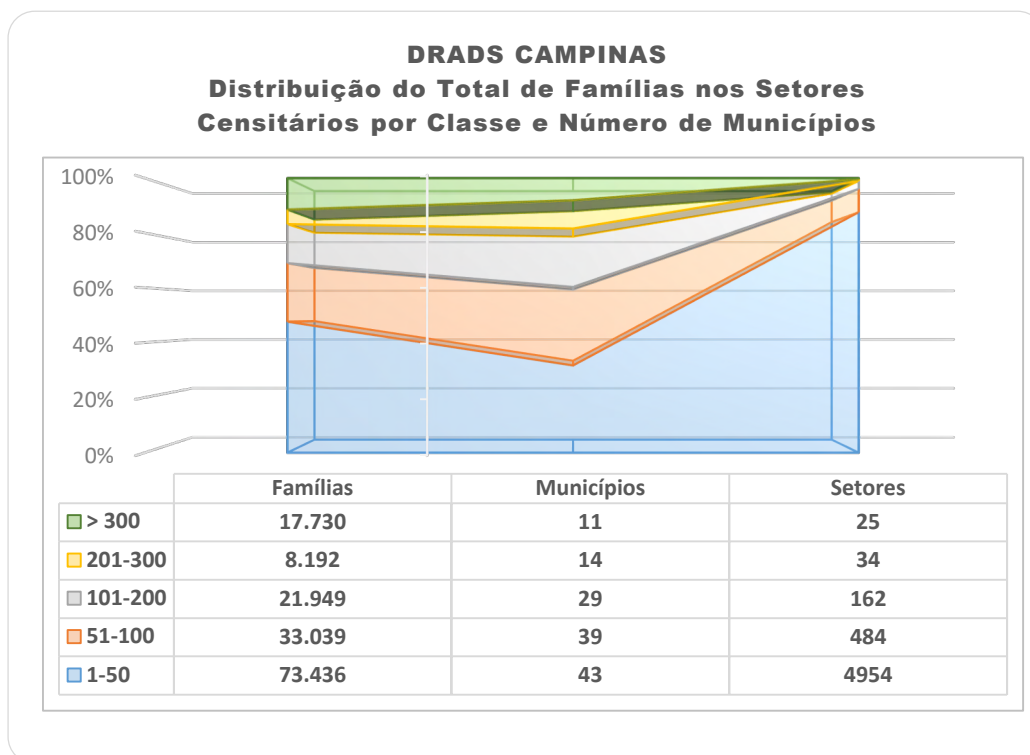

**POBREZA E EXTREMA POBREZA NO ESTADO DE SÃO PAULO
FAMÍLIAS INSERIDAS NO CADÚNICO
DRADS CAMPINAS**

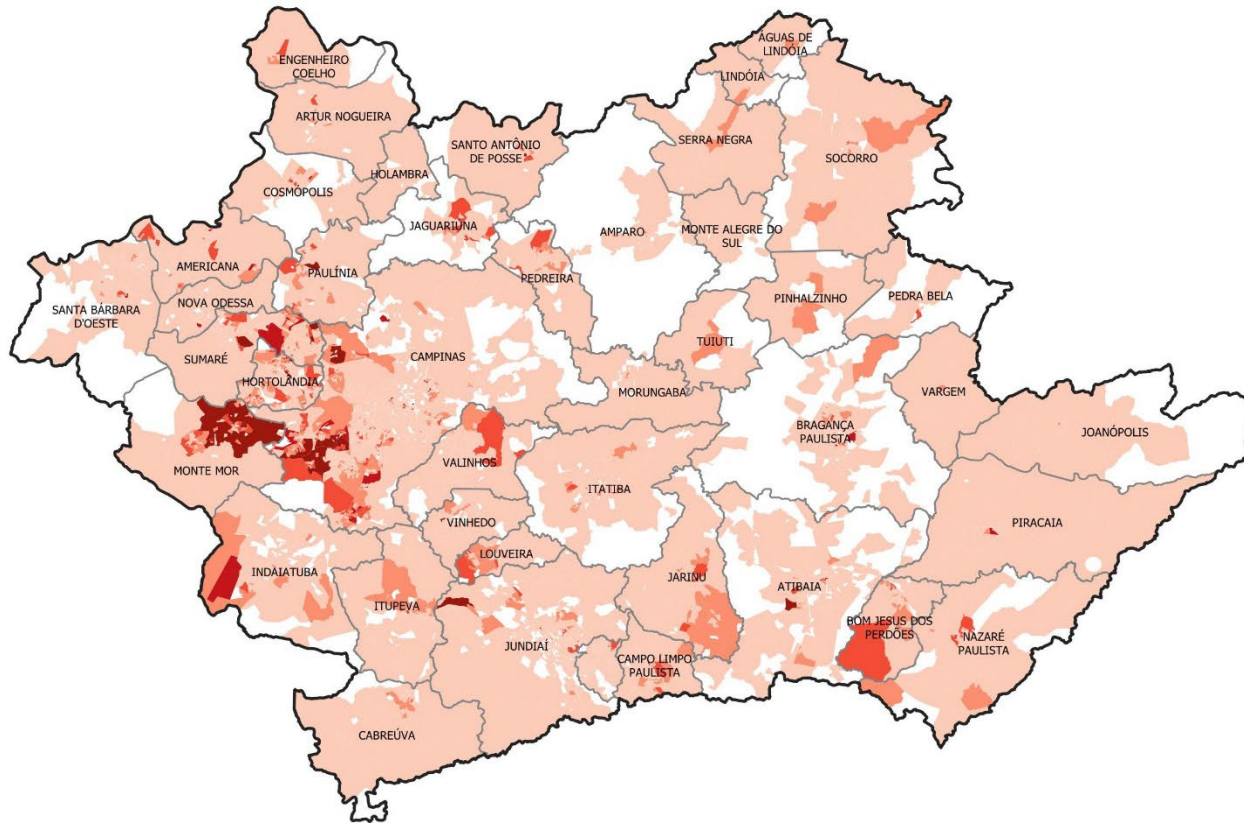

0 20 40 60 80 km

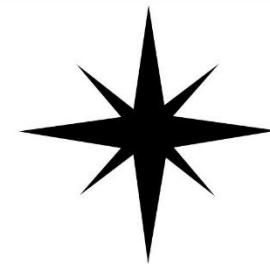
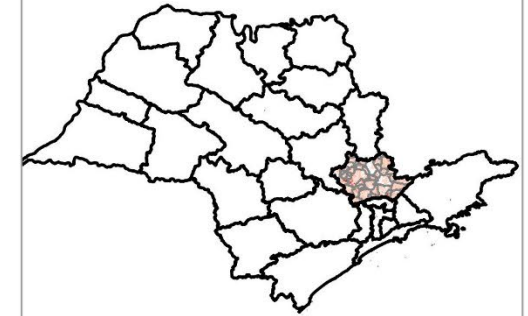

Pobreza e Extrema Pobreza

□ Municípios

Famílias por Setores Censitários

S/I

1,0 - 50,0

51,0 - 100,0

101,0 - 200,0

201,0 - 300,0

Acima de 300

DRADS FERNANDÓPOLIS

Macrorregião: II

Nº de Municípios: 49

Porte dos Municípios: Médio (2); Pequeno II (2); Pequeno I (45)

População Estimada 2020: 435.033

Famílias em Situação de Pobreza e Extrema Pobreza: 19.286

DRADS FERNANDÓPOLIS
Distribuição do Total de Famílias nos Setores Censitários
por Classe e Número de Municípios

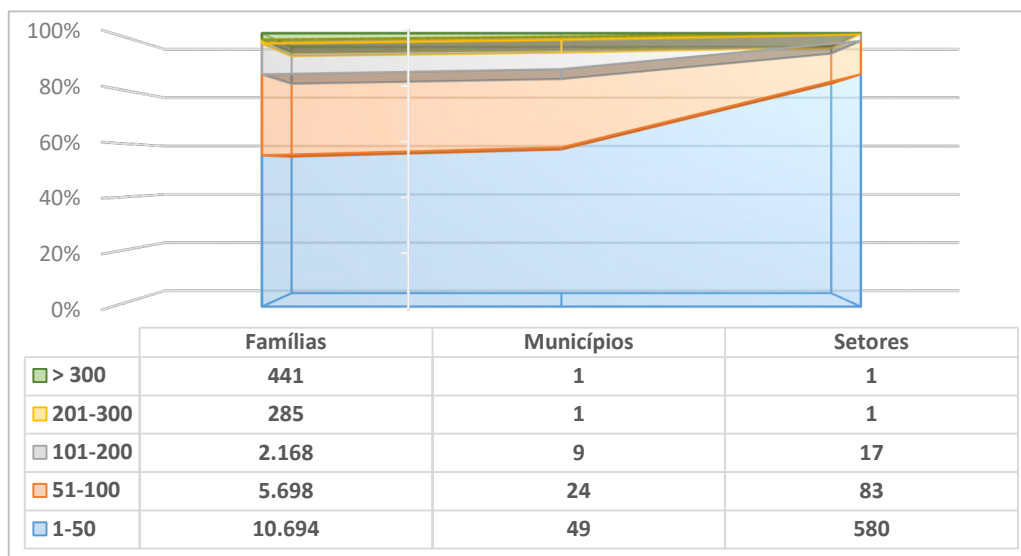

POBREZA E EXTREMA POBREZA NO ESTADO DE SÃO PAULO FAMÍLIAS INSERIDAS NO CADÚNICO DRADS FERNANDÓPOLIS

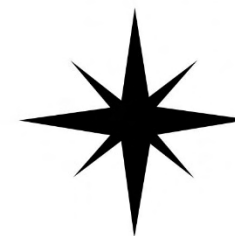
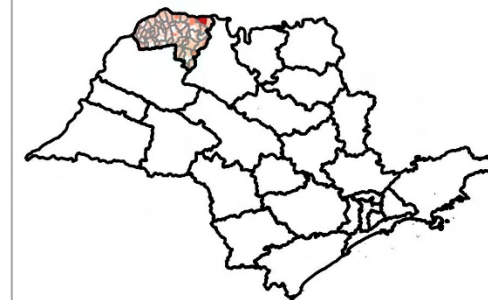
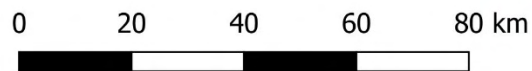
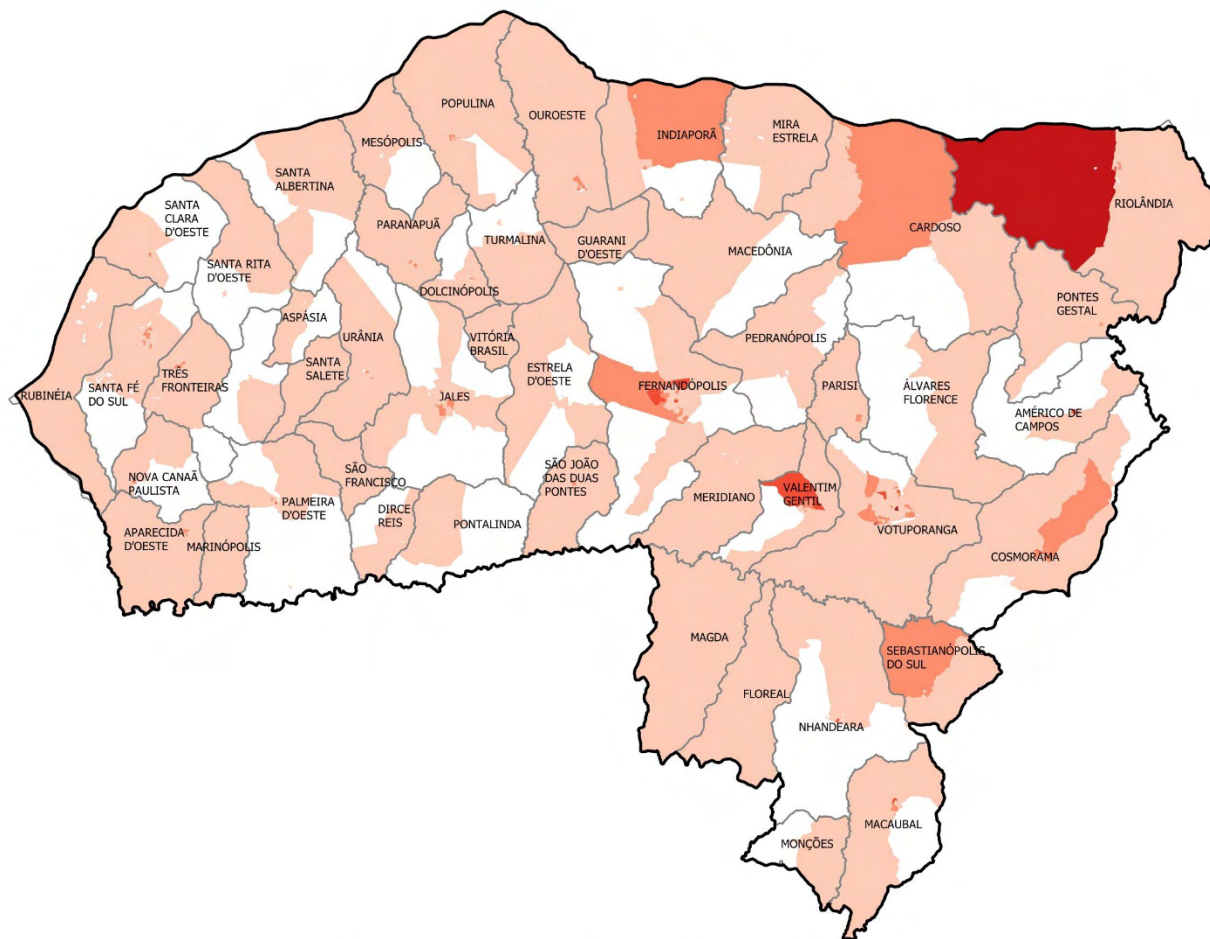

Pobreza e Extrema Pobreza

- Municípios
- Famílias por Setores Censitários S/I
- 1,0 - 50,0
- 51,0 - 100,0
- 101,0 - 200,0
- 201,0 - 300,0
- Acima de 300

DRADS FRANCA

Macrorregião: III

Nº de Municípios: 23

Porte dos Municípios: Grande (1); Médio (2); Pequeno II (6); Pequeno I (14)

População Estimada 2020: 756.558

Famílias em Situação de Pobreza e Extrema Pobreza: 28.336

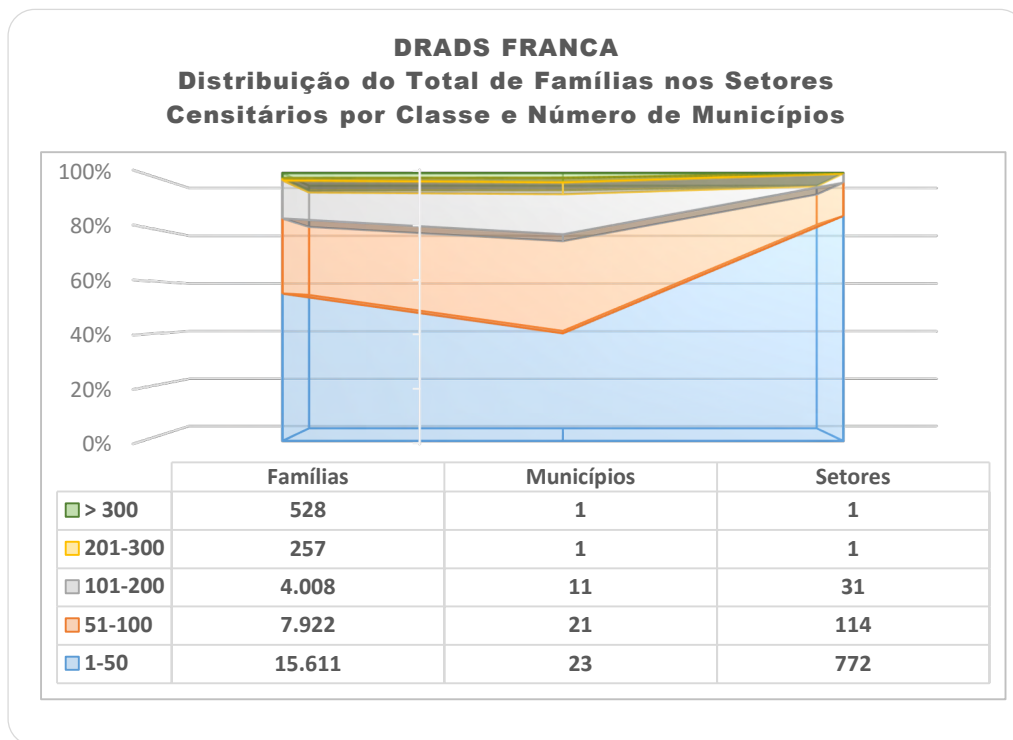

**POBREZA E EXTREMA POBREZA NO ESTADO DE SÃO PAULO
FAMÍLIAS INSERIDAS NO CADÚNICO
DRADS FRANCA**

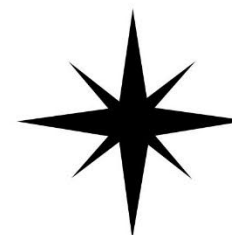
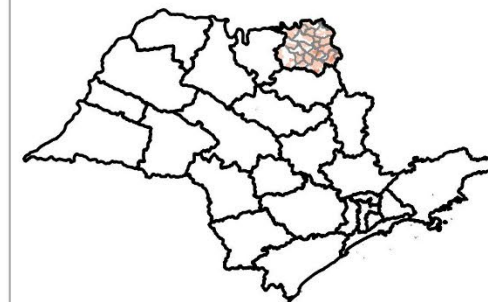
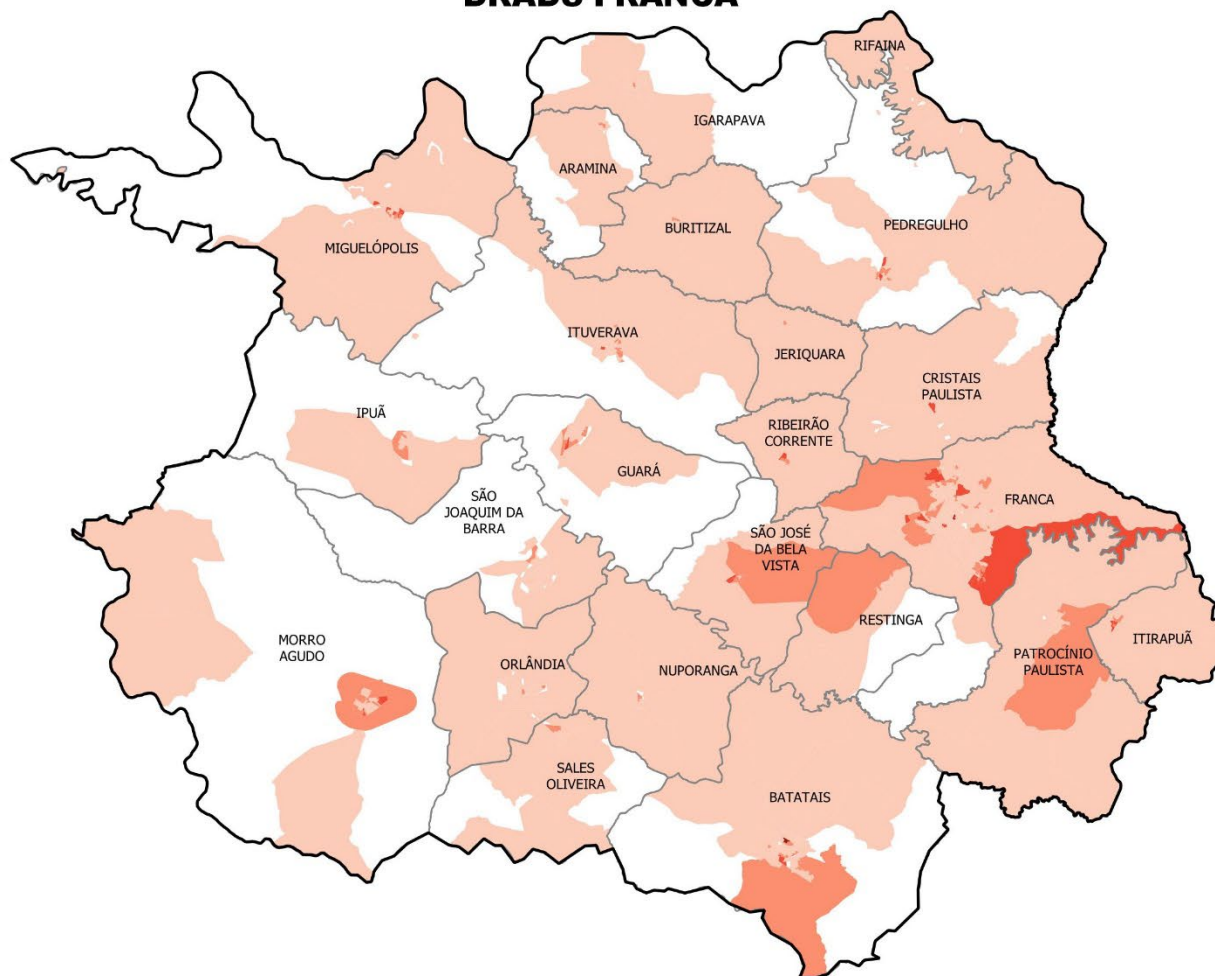

Pobreza e Extrema Pobreza

□ Municípios

Famílias por Setores Censitários
S/I

- 1,0 - 50,0
- 51,0 - 100,0
- 101,0 - 200,0
- 201,0 - 300,0
- Acima de 300

DRADS ITAPEVA

Macrorregião: IV

Nº de Municípios: 17

Porte dos Municípios: Médio (1) / Pequeno II (3); Pequeno I (13)

População Estimada 2020: 333.182

Famílias em Situação de Pobreza e Extrema Pobreza: 27.355

DRADS ITAPEVA
Distribuição do Total de Famílias nos Setores
Censitários por Classe e Número de Municípios

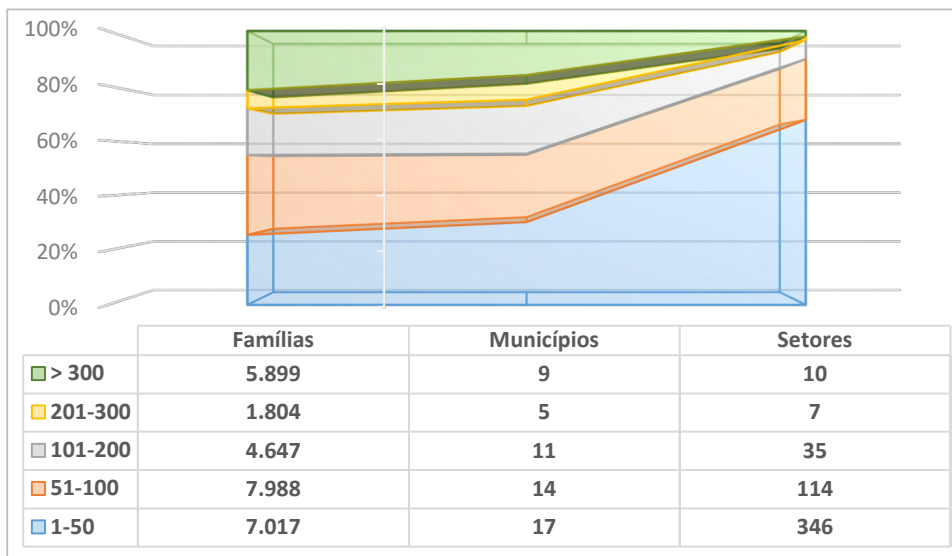

**POBREZA E EXTREMA POBREZA NO ESTADO DE SÃO PAULO
FAMÍLIAS INSERIDAS NO CADÚNICO
DRADS ITAPEVA**

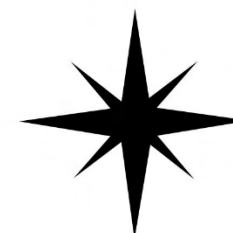
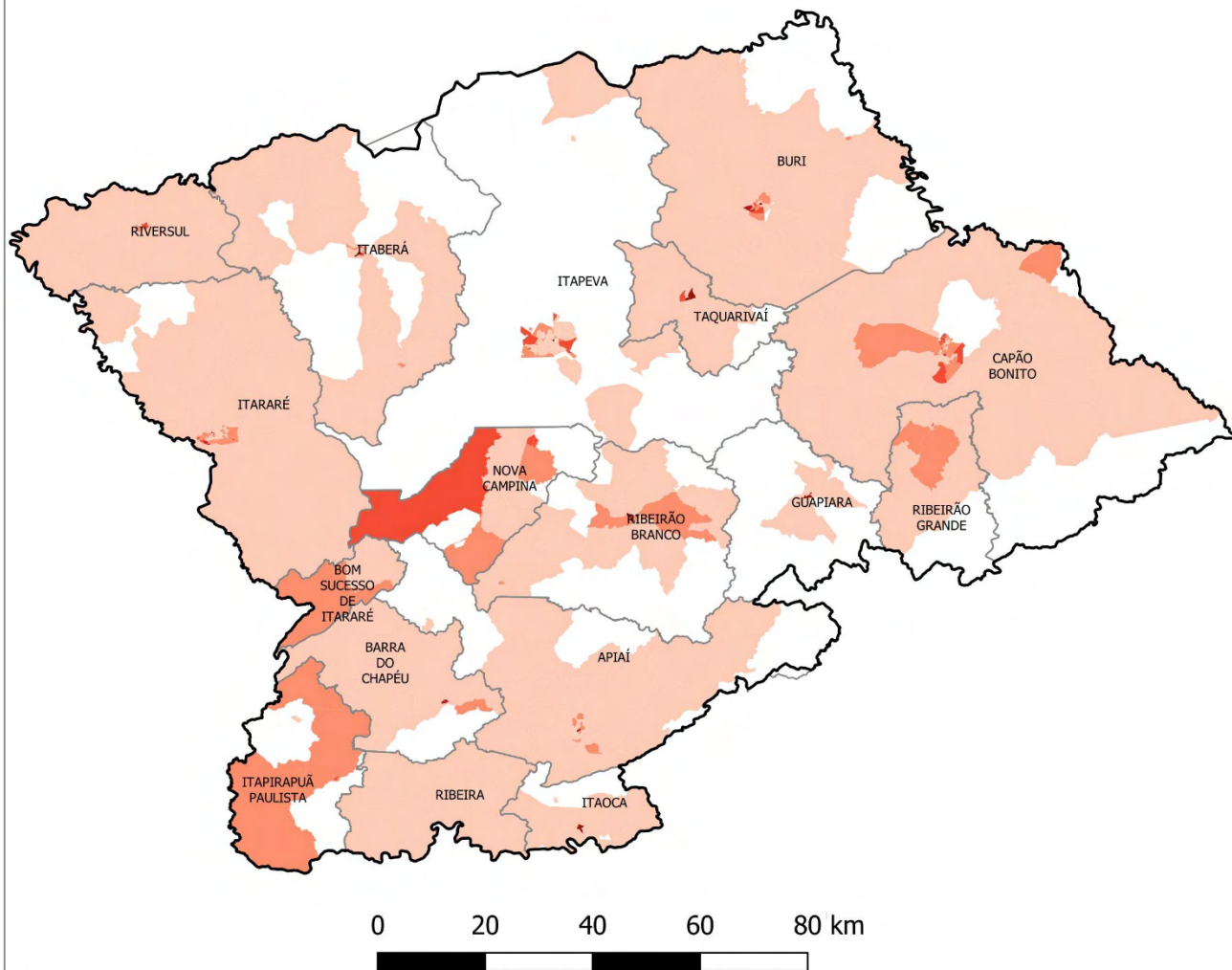

Pobreza e Extrema Pobreza

□ Municípios

Famílias por Setores Censitários
S/I

- 1,0 - 50,0
- 51,0 - 100,0
- 101,0 - 200,0
- 201,0 - 300,0
- Acima de 300

DRADS MARÍLIA

Macrorregião: IV

Nº de Municípios: 38

Porte dos Municípios: Grande (2); Médio (1); Pequeno II (6); Pequeno I (29)

População Estimada 2020: 747.507

Famílias em Situação de Pobreza e Extrema Pobreza: 30.592

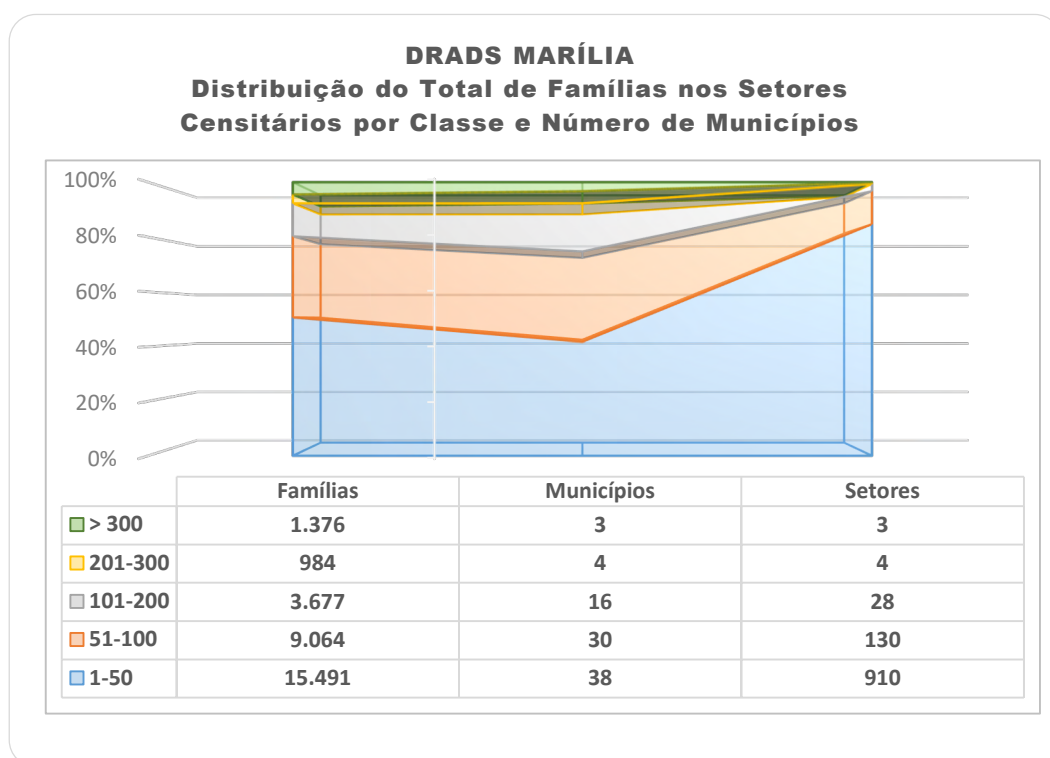

**POBREZA E EXTREMA POBREZA NO ESTADO DE SÃO PAULO
FAMÍLIAS INSERIDAS NO CADÚNICO
DRADS MARÍLIA**

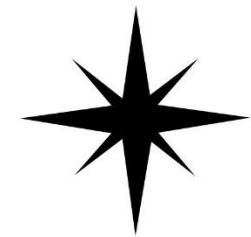
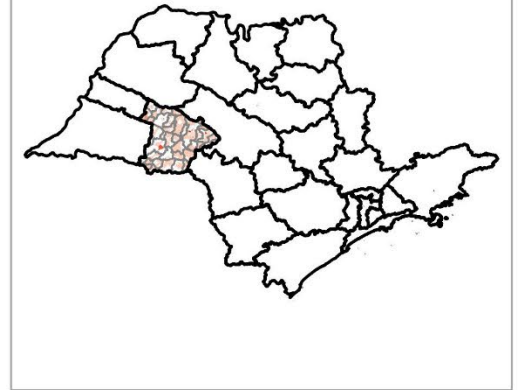
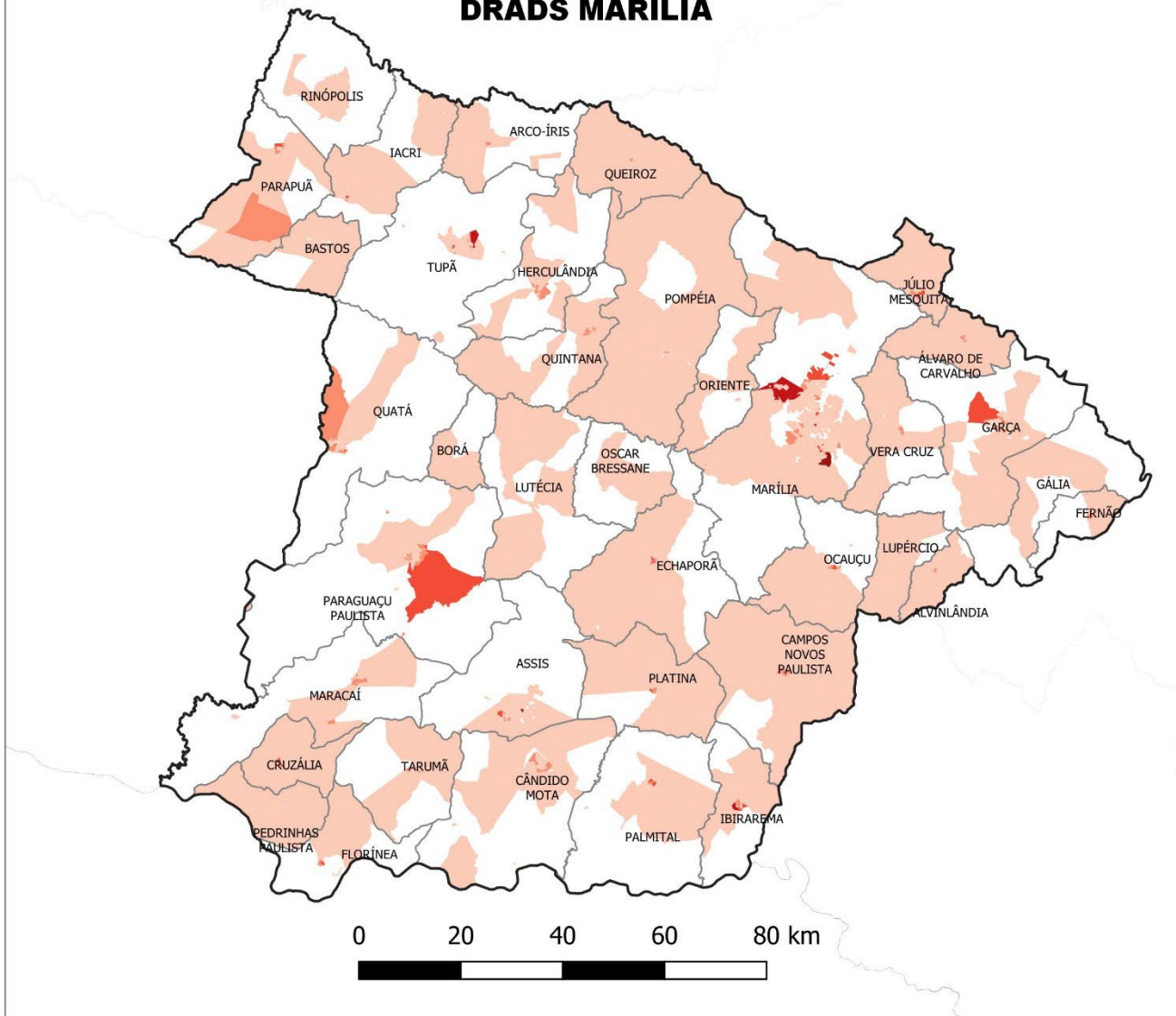

Pobreza e Extrema Pobreza

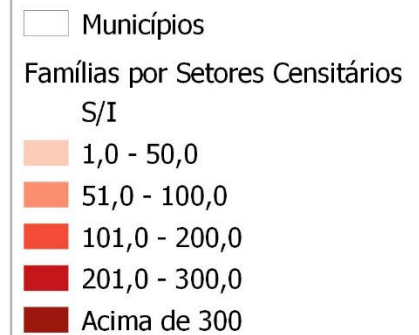

DRADS MOGIANA

Macrorregião: I

Nº de Municípios: 20

Porte dos Municípios: Grande (1); Médio (5); Pequeno II (6); Pequeno I (8)

População Estimada 2020: 809.836

Famílias em Situação de Pobreza e Extrema Pobreza: 25.025

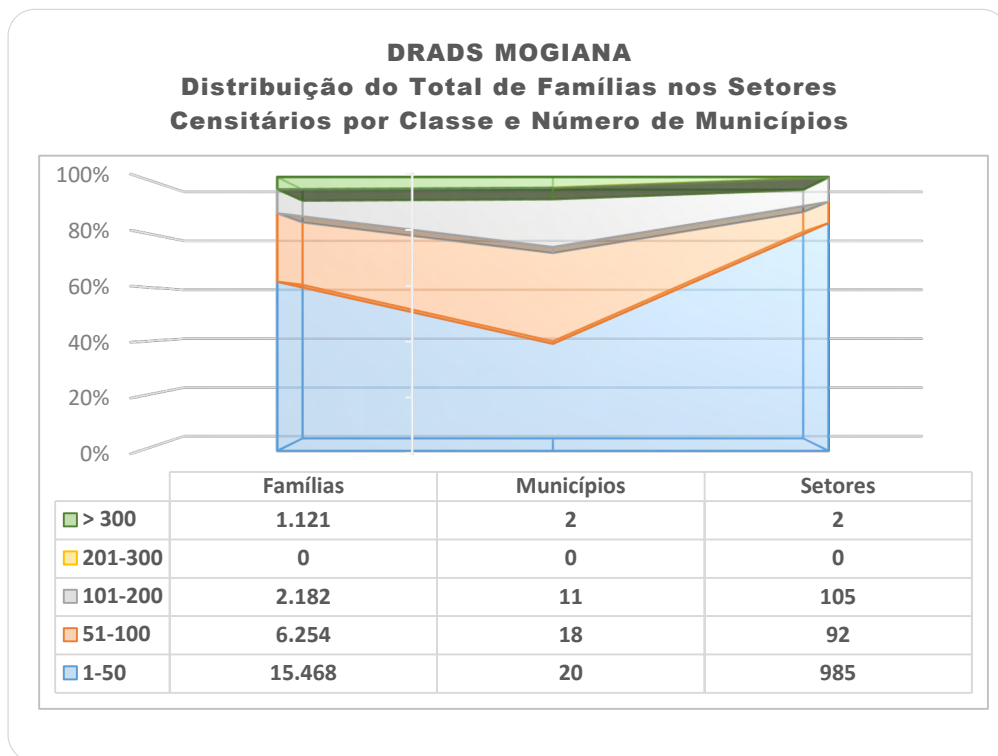

**POBREZA E EXTREMA POBREZA NO ESTADO DE SÃO PAULO
FAMÍLIAS INSERIDAS NO CADÚNICO
DRADS MOGIANA**

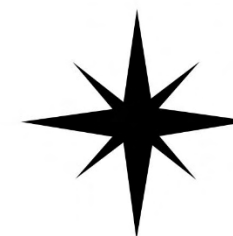
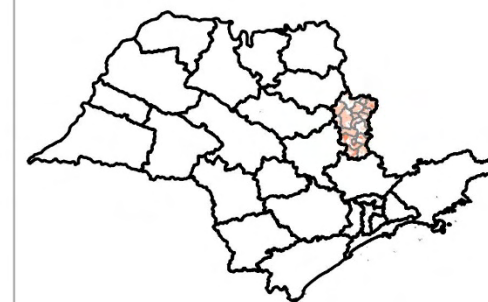
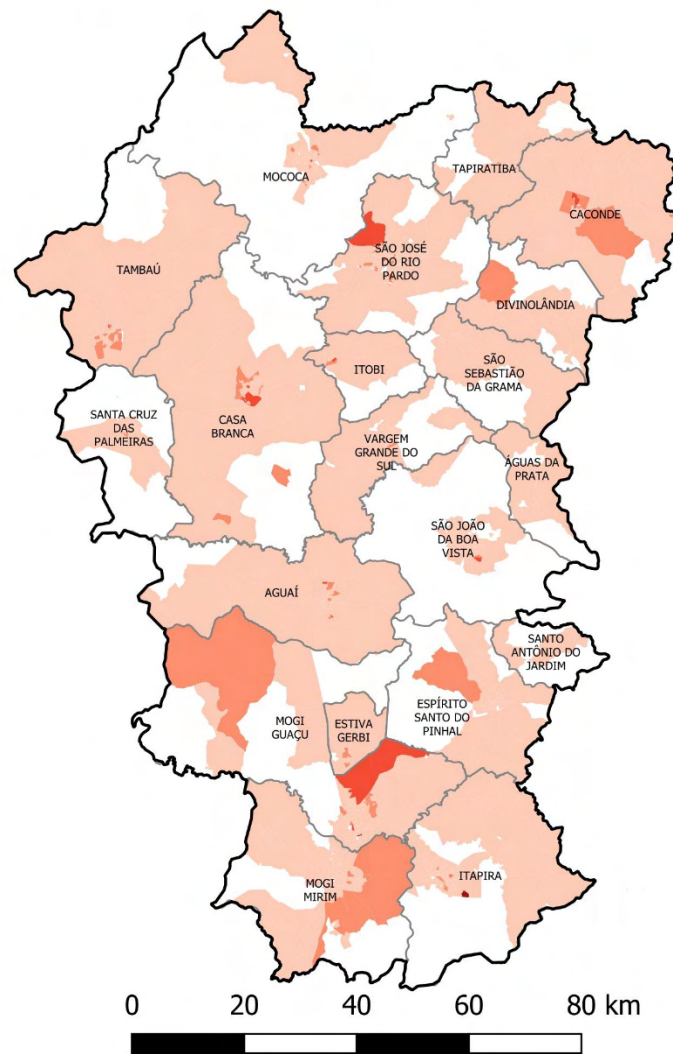

Pobreza e Extrema Pobreza

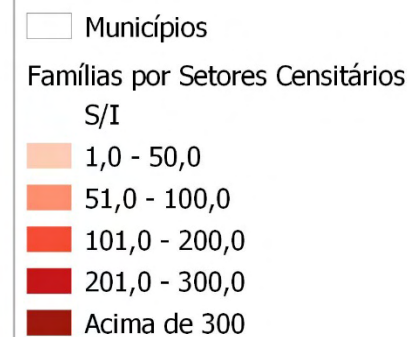

DRADS PIRACICABA

Macrorregião: I

Nº de Municípios: 27

Porte dos Municípios: Grande (5); Médio (2); Pequeno II (7); Pequeno I (13)

População Estimada 2021: 1.561.503

Famílias em Situação de Pobreza e Extrema Pobreza: 62.660

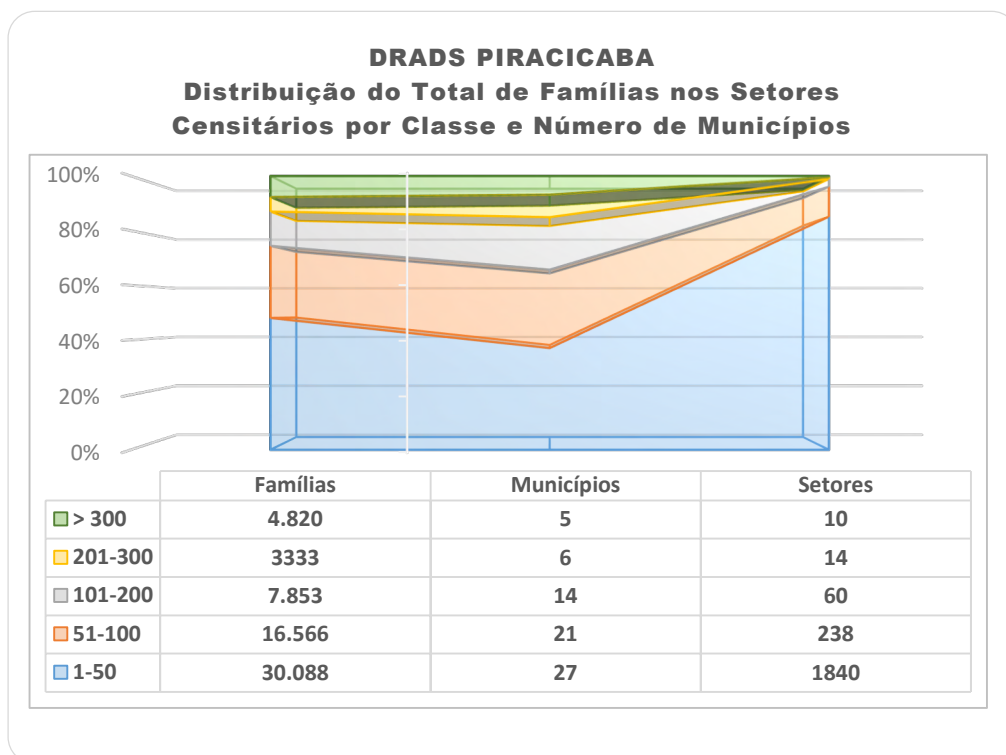

**POBREZA E EXTREMA POBREZA NO ESTADO DE SÃO PAULO
FAMÍLIAS INSERIDAS NO CADÚNICO
DRADS PIRACICABA**

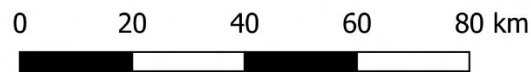
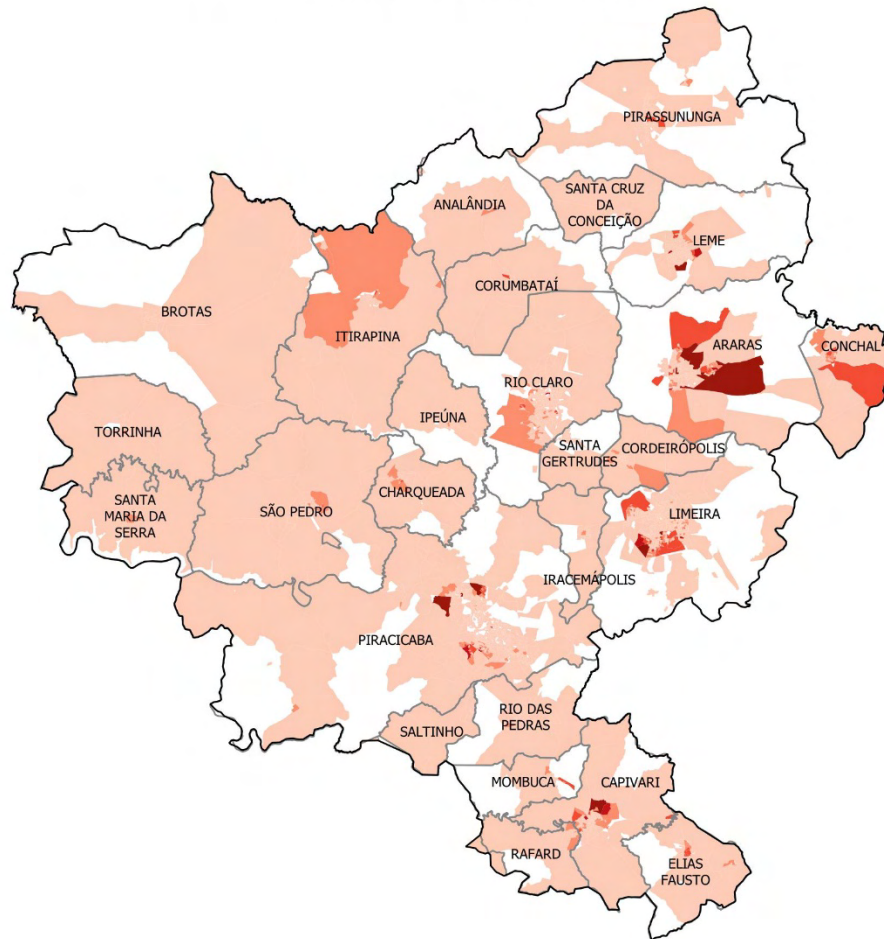

Pobreza e Extrema Pobreza

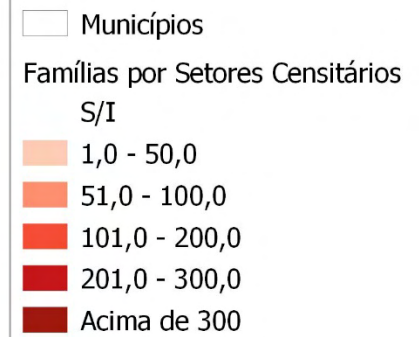

DRADS RIBEIRÃO PRETO

Macrorregião: III

Nº de Municípios: 25

Porte dos Municípios: Grande (2); Médio (1); Pequeno II (12); Pequeno I (10)

População Estimada 2020: 1.393.674

Famílias em Situação de Pobreza e Extrema Pobreza: 47.609

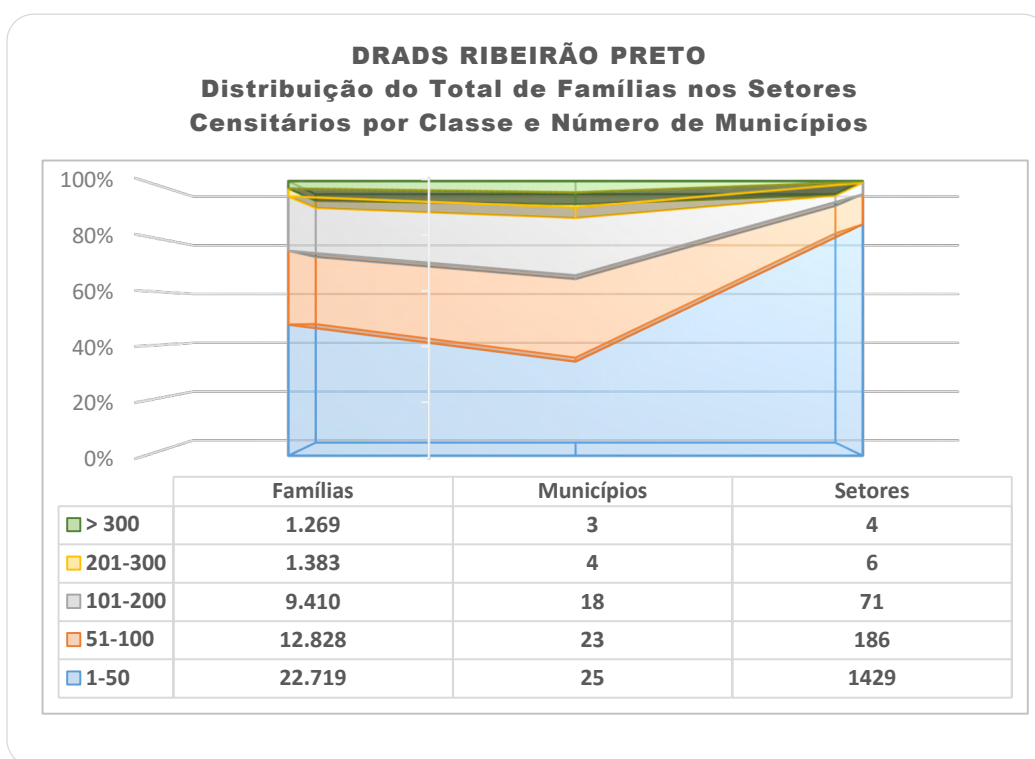

**POBREZA E EXTREMA POBREZA NO ESTADO DE SÃO PAULO
FAMÍLIAS INSERIDAS NO CADÚNICO
DRADS RIBEIRÃO PRETO**

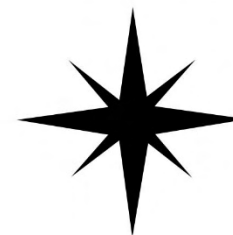
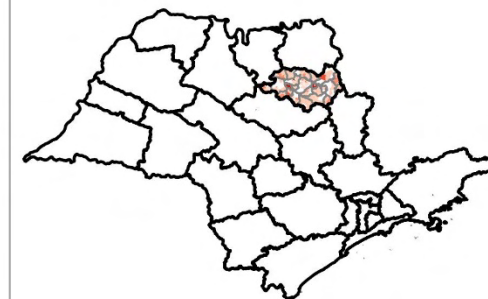
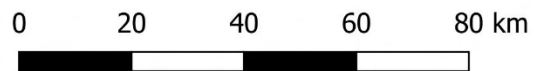
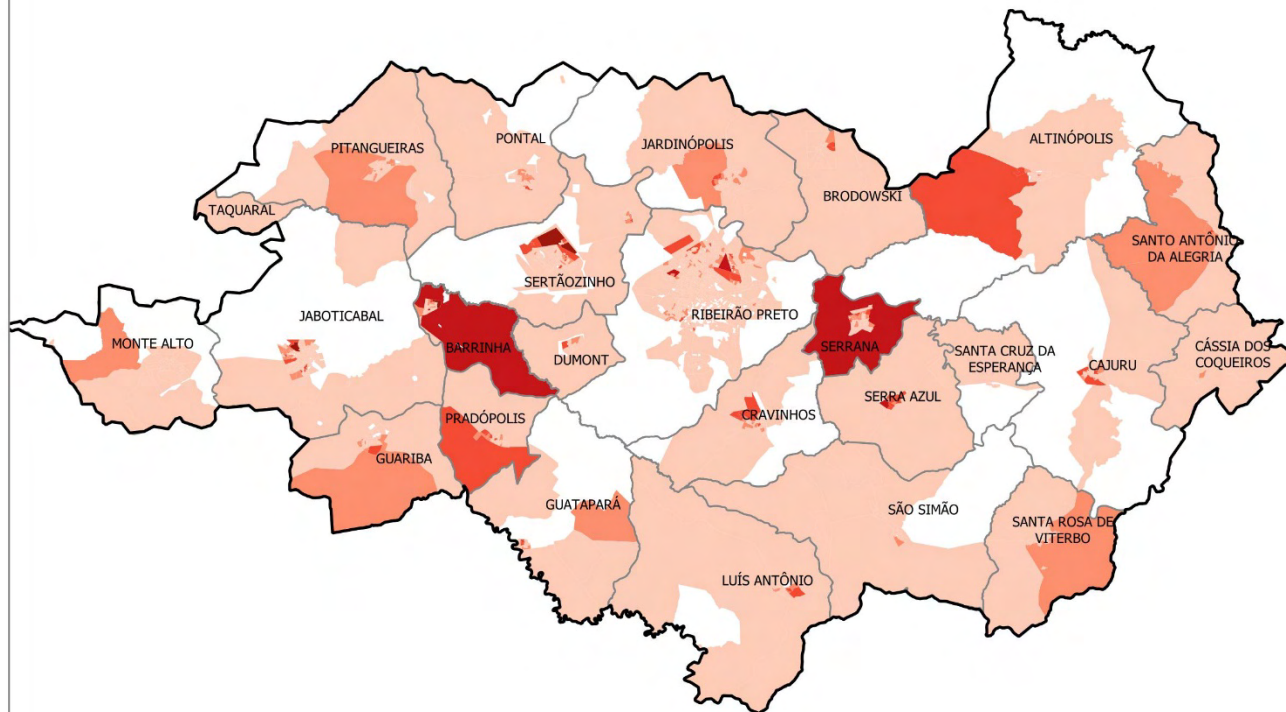

Pobreza e Extrema Pobreza

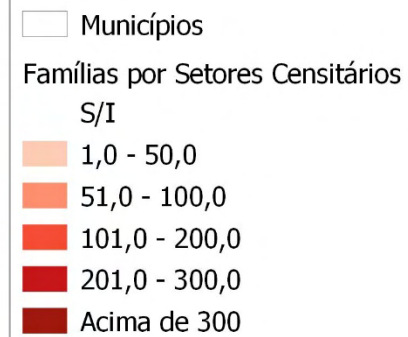

DRADS SÃO JOSÉ DO RIO PRETO

Macrorregião: II

Nº de Municípios: 47

Porte dos Municípios: Grande (2); Médio (1); Pequeno II (2); Pequeno I (38)

População Estimada 2020: 1.099.318

Famílias em Situação de Pobreza e Extrema Pobreza: 38.918

DRADS SÃO JOSÉ DO RIO PRETO
Distribuição do Total de Famílias nos Setores
Censitários por Classe e Número de Municípios

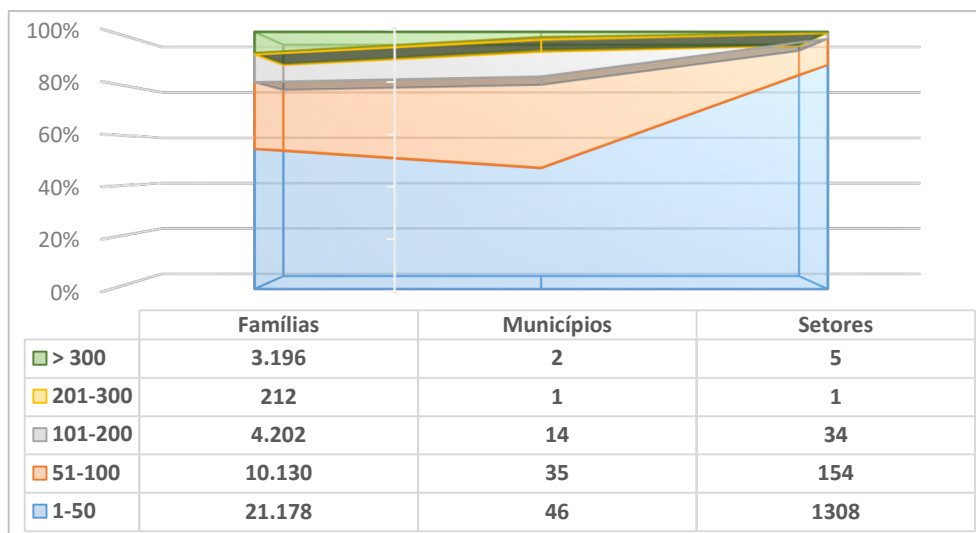

**POBREZA E EXTREMA POBREZA NO ESTADO DE SÃO PAULO
FAMÍLIAS INSERIDAS NO CADÚNICO
DRADS SÃO JOSÉ DO RIO PRETO**

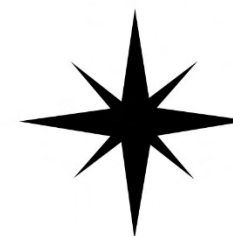
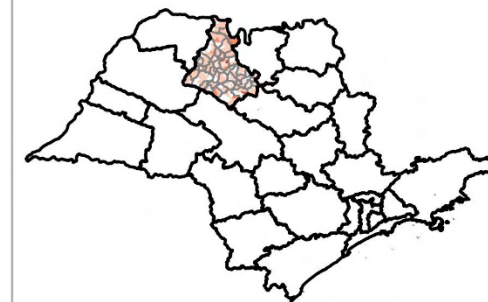
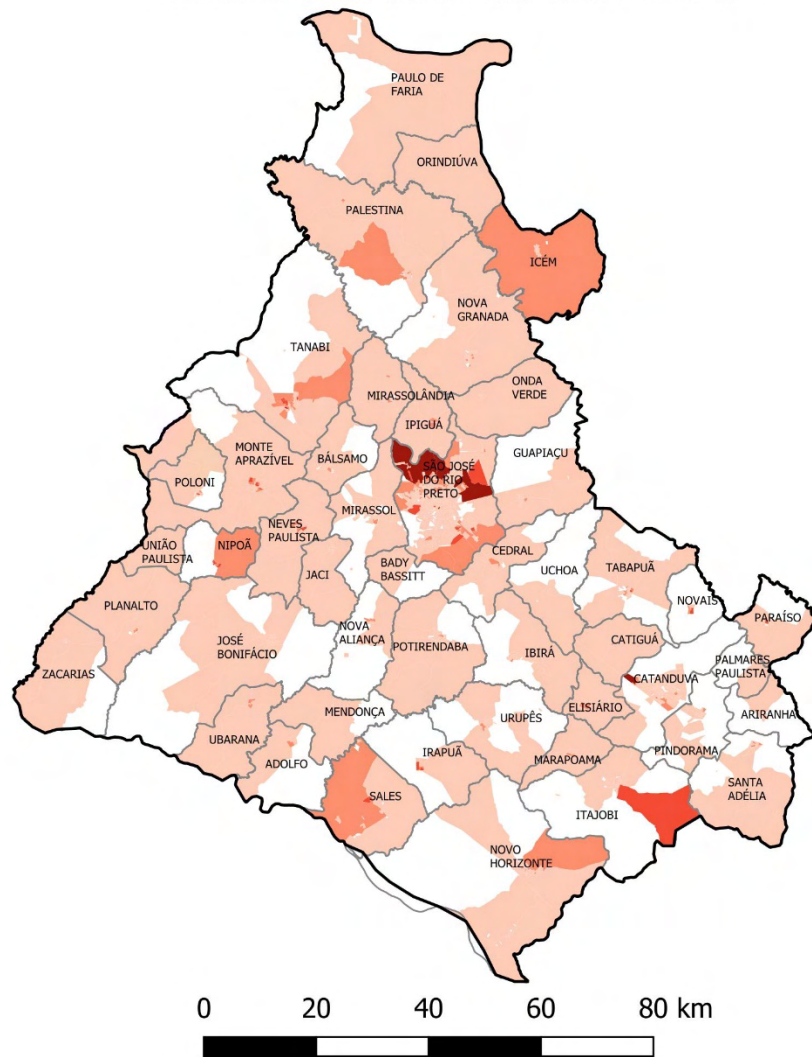

Pobreza e Extrema Pobreza

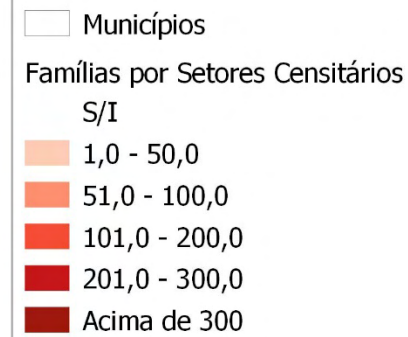

DRADS SOROCABA

Macrorregião: I

Nº de Municípios: 31

Porte dos Municípios: Grande (6); Médio (5); Pequeno II (11); Pequeno I (9)

População Estimada 2020: 2.128.578

Famílias em Situação de Pobreza e Extrema Pobreza: 76.819

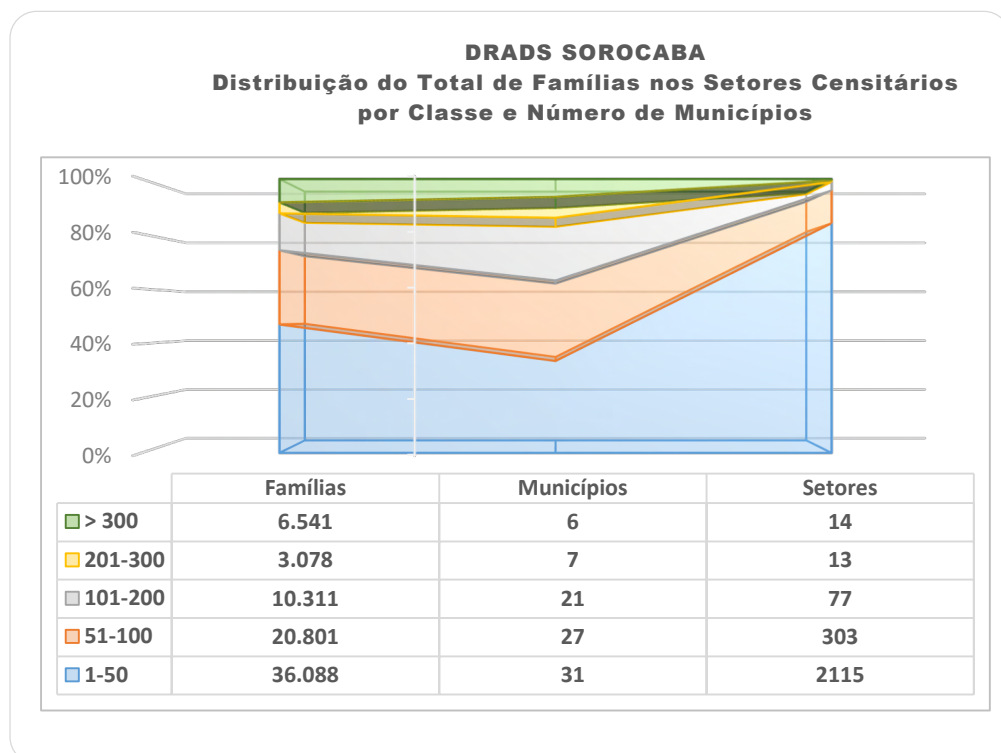

**POBREZA E EXTREMA POBREZA NO ESTADO DE SÃO PAULO
FAMÍLIAS INSERIDAS NO CADÚNICO
DRADS SOROCABA**

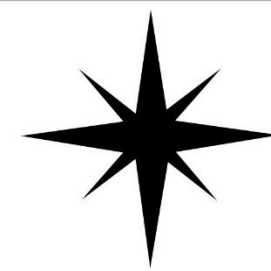
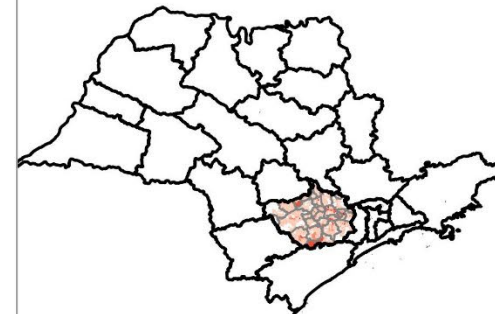
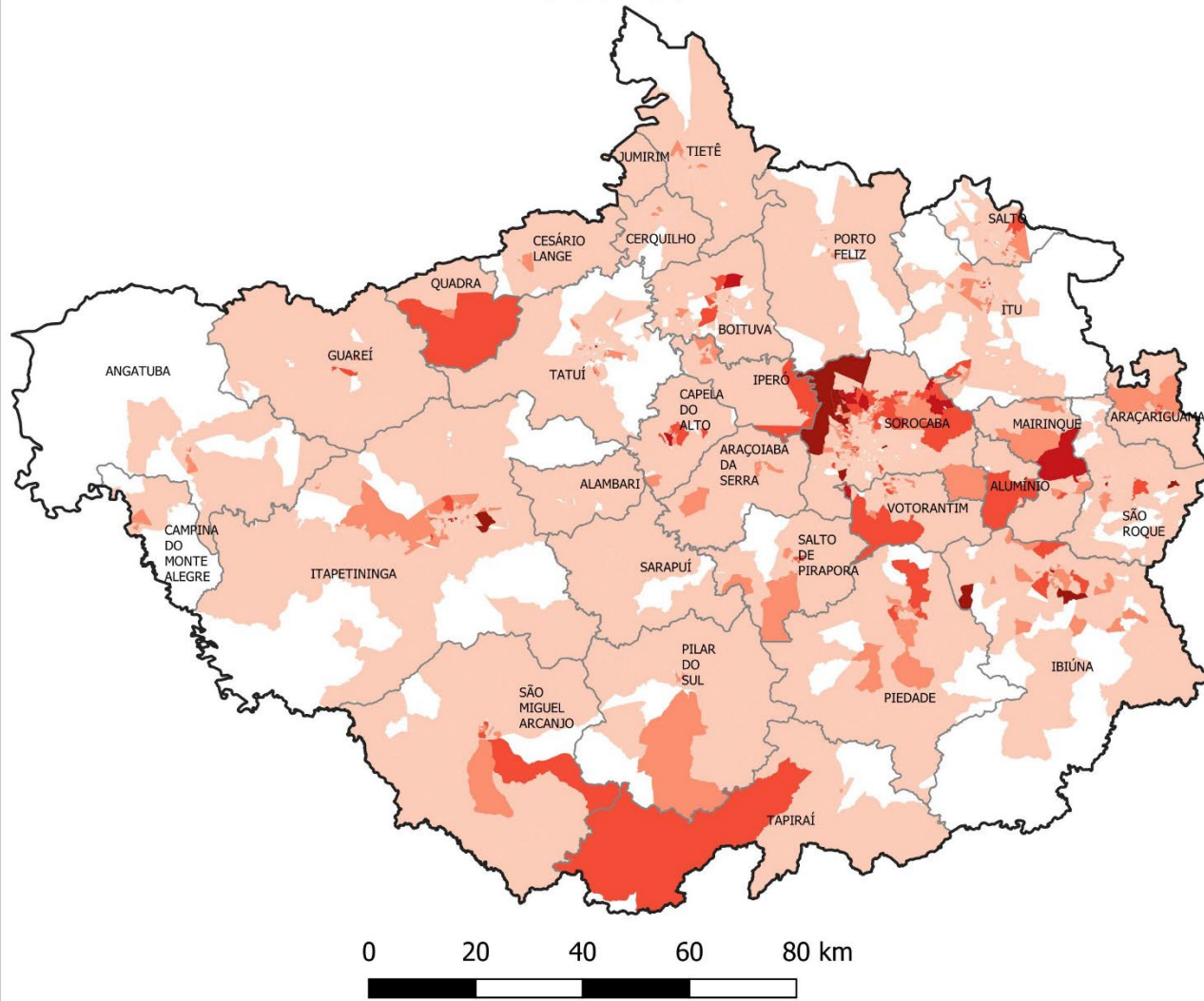

Pobreza e Extrema Pobreza



DRADS VALE DO PARAÍBA

Macrorregião: V

Nº de Municípios: 39

Porte dos Municípios: Grande (6); Médio (6); Pequeno II (6); Pequeno I (21)

População Estimada 2020: 2.489.629

Famílias em Situação de Pobreza e Extrema Pobreza: 116.722

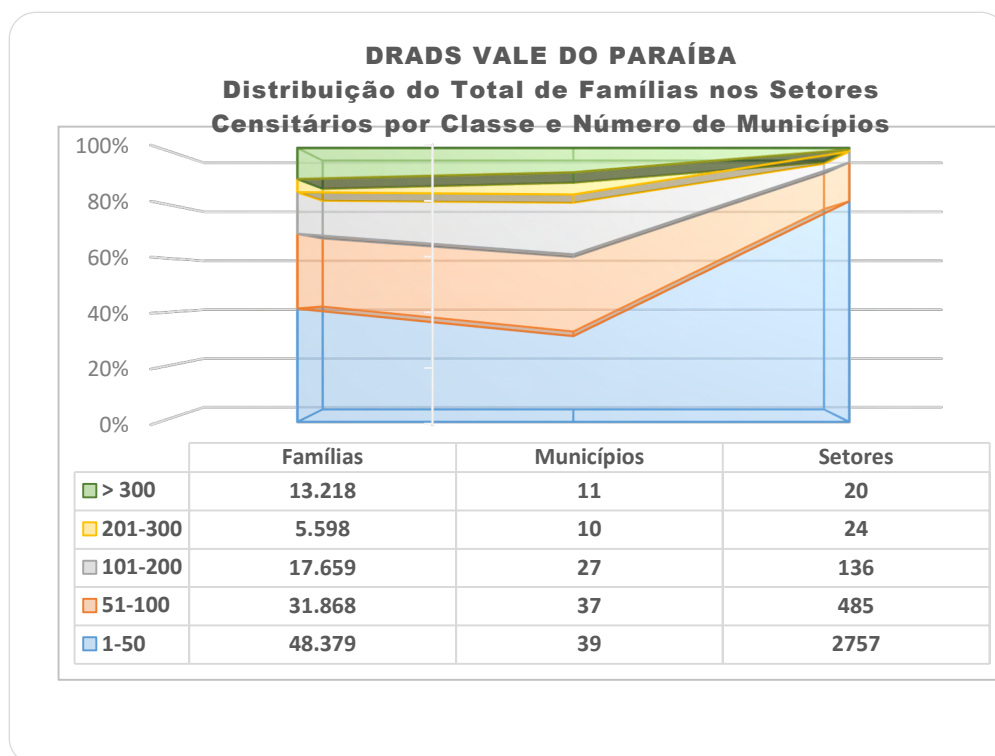

**POBREZA E EXTREMA POBREZA NO ESTADO DE SÃO PAULO
FAMÍLIAS INSERIDAS NO CADÚNICO
DRADS VALE DO PARAÍBA**

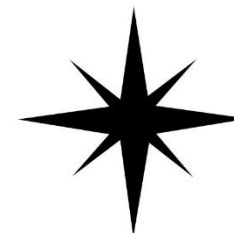
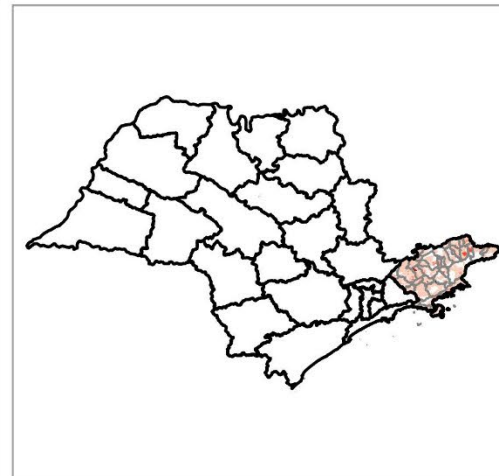
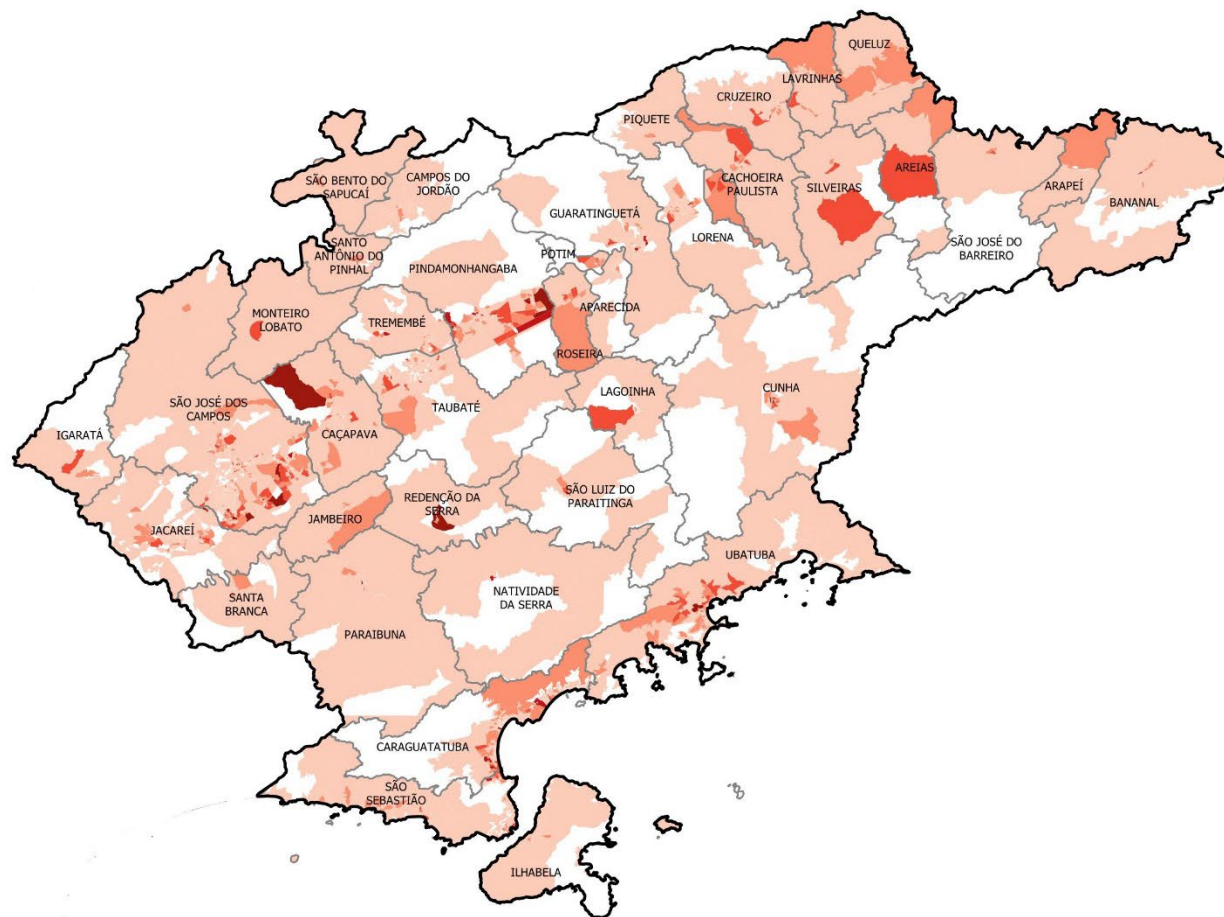

Pobreza e Extrema Pobreza

□ Municípios

Famílias por Setores Censitários
S/I

1,0 - 50,0

51,0 - 100,0

101,0 - 200,0

201,0 - 300,0

Acima de 300

DRADS VALE DO RIBEIRA

Macrorregião: V

Nº de Municípios: 15

Porte dos Municípios: Médio (1); Pequeno II (3); Pequeno I (11)

População Estimada 2020: 278.754

Famílias em Situação de Pobreza e Extrema Pobreza: 21.070

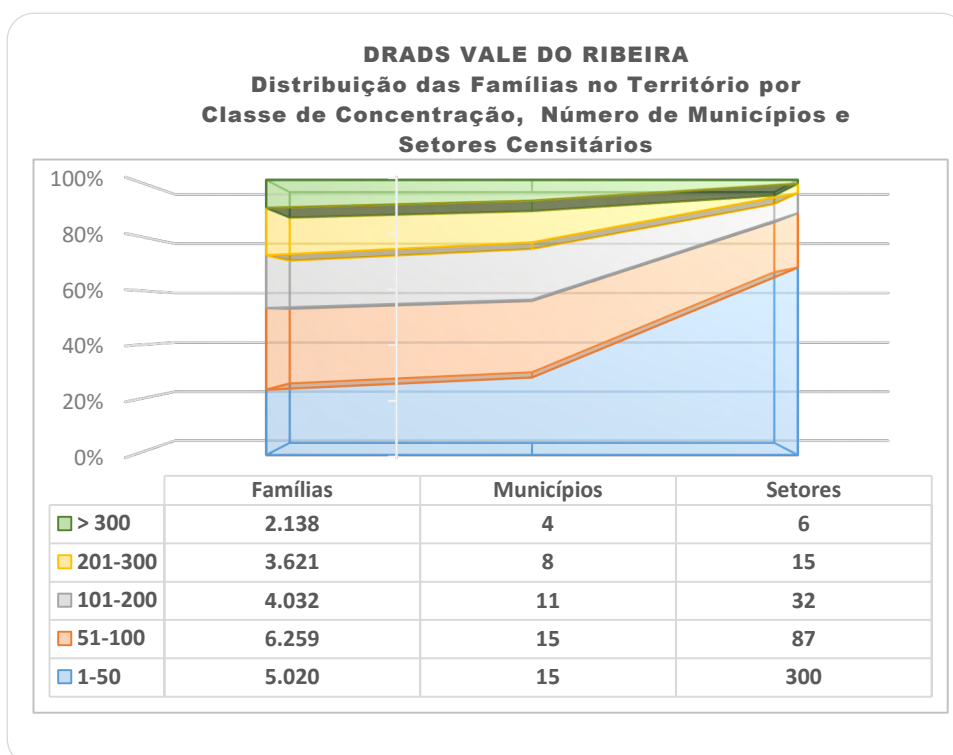

**POBREZA E EXTREMA POBREZA NO ESTADO DE SÃO PAULO
FAMÍLIAS INSERIDAS NO CADÚNICO
DRADS VALE DO RIBEIRA**

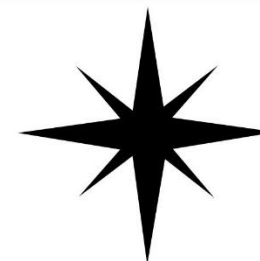
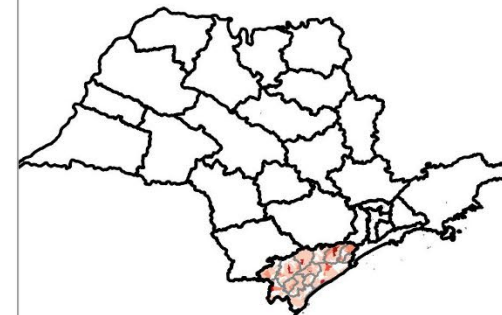
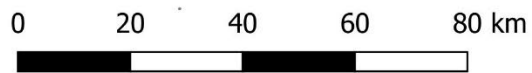
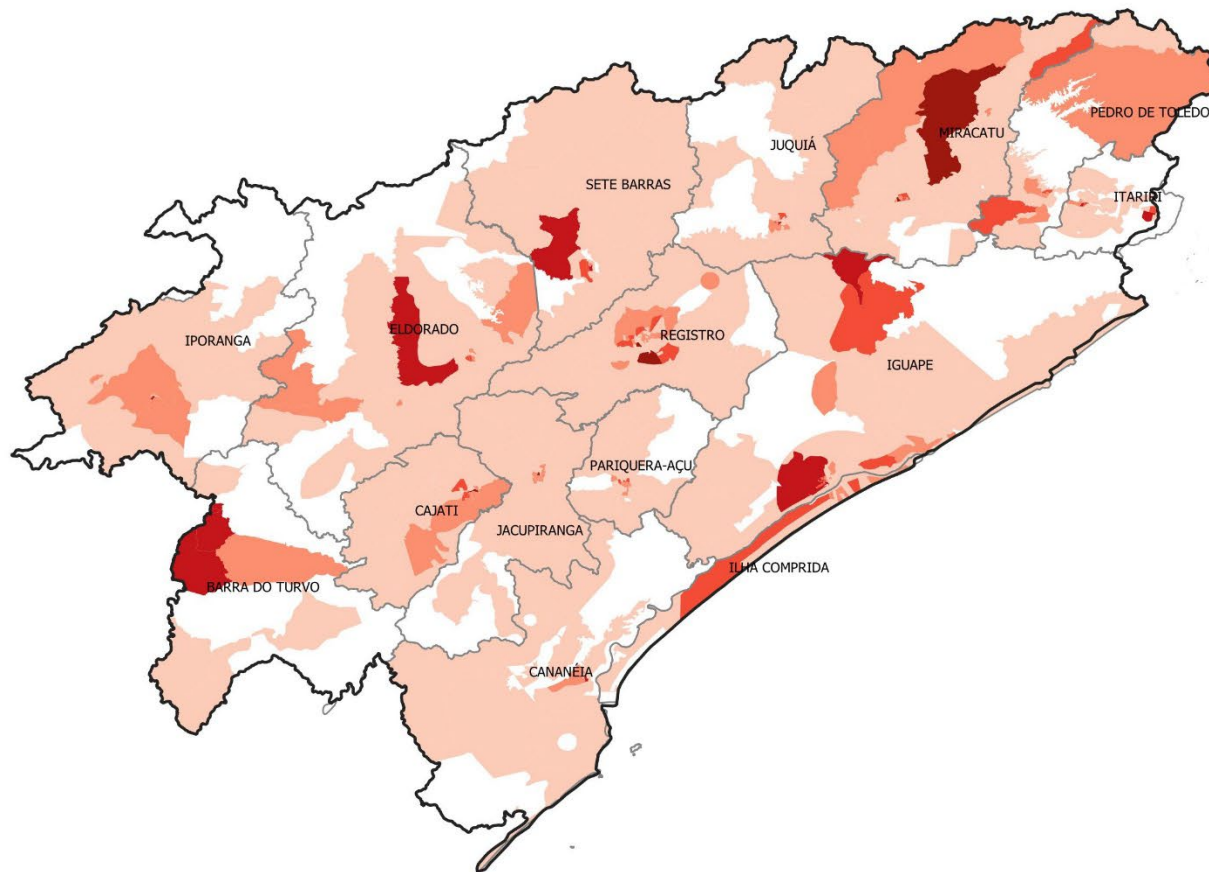

Pobreza e Extrema Pobreza

□ Municípios

Famílias por Setores Censitários

S/I

1,0 - 50,0

51,0 - 100,0

101,0 - 200,0

201,0 - 300,0

Acima de 300

ANEXO

**MAPAS DOS 645 MUNICÍPIOS
POR DRADS**

Clique aqui e acesse.

2020

ATLAS DIGITAL

Situação de pobreza e extrema
pobreza no Estado de São Paulo.

**SECRETARIA DE
DESENVOLVIMENTO SOCIAL**

Coordenadoria de Gestão Estratégica - CGE

Secretaria de  **SÃO PAULO**
Desenvolvimento Social GOVERNO DO ESTADO