



OFÍCIO nº 81/2023

INTERESSADO: Secretaria Estadual de Desenvolvimento Social – SEDS

ASSUNTO: Solicita o aditamento ao Termo de Colaboração com Atuação em Rede.

REFERENTE: Processo SEDS-PRC-2022/00812

São Paulo, 03 de abril de 2023.

Excelentíssimo Sr. Secretário Gilberto Nascimento

A OSC SAMARITANO SÃO FRANCISCO DE ASSIS vencedora do certame Edital de Chamamento Público 001/SEDS/COED/2022 que visou selecionar a proposta de parceria com Organização da Sociedade Civil para atuar como Celebrante no Termo de Colaboração com possibilidade de atuação em rede no processo de gestão de vagas, monitoramento e fiscalização da Rede do Programa Recomeço sob a responsabilidade da Secretaria de Desenvolvimento Social – SEDS por meio de sua Coordenadoria de Políticas sobre Drogas-COED.

Em 08/11/2022 foi assinado a minuta do Termo de Colaboração com Atuação em rede, no entanto, não consta os recursos financeiros referentes à implantação de Serviços Repúblicas e Serviços de Acolhimento Terapêutico: Comunitário, Híbrido ou Residencial, conforme, Termo de Referência, páginas 68 e 69 do referido processo:

“Considerando o custo elevado para a implantação das unidades de Serviço de Acolhimento Terapêutico Híbrido ou Residencial, e a dificuldade de encontrar OSCs com esta capacidade de financiamento, de acordo com a





disponibilidade de recursos financeiros, a SEDS/COED poderá disponibilizar o valor de R\$50.000,00 (cinquenta mil reais) para a implantação de cada fase.

Considerando os custos financeiros de implantação e a dificuldade efetuar novas parcerias, de acordo com a disponibilidade de recursos financeiros, a SEDS/COED poderá disponibilizar o valor de R\$30.000,00 (trinta mil reais) para a implantação de Serviços de Repúblicas.

Diante disto solicita o aditamento para inclusão do valor financeiro de R\$1.090.000,00 (hum milhão e noventa mil reais) para a implantação das referidas unidades.

Atenciosamente

Cecília Stringhini

Presidente da OSC Samaritano São Francisco, de Assis

OSC Celebrante

Cecília Stringhini
Presidente
CPF: 064.372.588-10
RG: 15.934.896-1

Exmo. Sr.

Gilberto Nascimento Júnior

DD. Secretário de Estado de Desenvolvimento Social

São Paulo-SP.



SEDS/SCAP202320424A





PLANO DE TRABALHO

EDITAL DE CHAMAMENTO PÚBLICO

Nº 001 SEDS/COED/2022

ADITAMENTO

SERVIÇO DE GESTÃO DE VAGAS, MONITORAMENTO E FISCALIZAÇÃO
DA REDE DO PROGRAMA RECOMEÇO

São Paulo,
Março, 2023

Rua Azevedo Soares, nº 2.406 – Vila Gomes Cardim – São Paulo – SP
CEP: 03322-022 – Fone: (11) 4323-6008
E-mail: sfassis@terra.com.br
CNPJ: 02.627.820/0001-33





SUMÁRIO

I. IDENTIFICAÇÃO DA ORGANIZAÇÃO DA SOCIEDADE CIVIL (OSC).....	5
1. Dados da Pessoa Jurídica mantenedora.....	5
2. Identificação do Responsável Legal.....	5
3. Identificação dos Responsáveis Técnico pelo Projeto.....	5
4. APRESENTAÇÃO E HISTÓRICO DA ASSOCIAÇÃO SAMARITANO SÃO FRANCISCO DE ASSIS.....	6
II. CARACTERIZAÇÃO SOCIOECONÔMICA DA REGIÃO E DO SERVIÇO A SER QUALIFICADO.....	8
1. Localização.....	9
2. Caracterização das vulnerabilidades sociais do território, considerando o público a ser atendido e justificativa da realidade a ser transformada.....	13
3. Detalhamento Do Projeto.....	23
3.1.1. Público-alvo das OSCs executoras e não celebrantes:	23
3.1.2. Período de funcionamento da OSC Celebrante:.....	23
3.1.3. Número de vagas de acolhimento terapêutico e acolhimento em república a serem ofertadas:.....	23
3.1.4. Número de unidades de Serviço de Apoio e Suporte aos Familiares e ex-acolhidos da rede do Programa Recomeço.....	23
3.1.5. A OSC Celebrante irá realizar atuação em rede?.....	24
III. DESCRIÇÃO DO PROJETO.....	24
1. Título do Projeto:.....	24
2. Descrição da realidade social a ser transformada.....	24
3. Descrição da ação/ serviço a ser qualificado.....	32
4. Objetivos.....	35
4.1. Objetivo Geral.....	35
4.2. Objetivos Específicos.....	35
5. Metas da Parceria:.....	37
5.1. METAS DA OSC CELEBRANTE:.....	37
5.1.1. Gestão de Vagas:.....	37
5.1.2. Monitoramento dos Serviços:.....	37
5.1.3. Fiscalização Administrativa e Financeira:.....	38
5.1.4. Prestação de Contas e Relatórios:.....	38

Y
g



SEDESCAP202320451A





5.2. METAS DAS OSC'S EXECUTORAS:	38
5.2.1. SERVIÇO DE ACOLHIMENTO TERAPÊUTICO COMUNITÁRIO:	38
5.2.1.1. Gestão do Serviço:	38
5.2.1.2. Metodologia e Intervenção:	38
5.2.1.3. Resultados:	38
5.2.2. SERVIÇO DE ACOLHIMENTO TERAPÊUTICO HÍBRICO OU RESIDENCIAL:	39
5.2.2.1. Gestão do Serviço:	39
5.2.2.2. Metodologia e Intervenção:	39
5.2.2.3. Resultados:	39
5.2.3. SERVIÇO DE ACOLHIMENTO EM REPÚBLICAS:	39
5.2.3.1. Gestão do Serviço:	39
5.2.3.2. Metodologia e Intervenção:	40
5.2.3.3. Resultados:	40
5.2.4. SERVIÇO DE APOIO E SUPORTE AOS FAMILIARES E EX-ACOLHIDOS DA REDE DO PROGRAMA RECOMEÇO:	40
5.2.4.1. Gestão do Serviço:	40
5.2.4.2. Metodologia e Intervenção:	40
5.2.4.3. Resultados:	40
6. Indicadores:	41
6.1. Indicadores de Gestão:	41
6.2. Indicadores de Metodologia e Intervenção:	43
6.3. Indicadores de Resultados:	46
7. Metodologia:	48
8. Prazo de execução do projeto:	51
9. Impacto Social Esperado:	52
9.1. OSC CELEBRANTE:	52
9.2. OSC'S EXECUTORAS:	52
10. Processo de Monitoramento e Avaliação:	52
11. Recursos Fisicos:	53

Rua Azevedo Soares, nº 2.406 – Vila Gomes Cardim – São Paulo – SP
CEP: 03322-022 – Fone: (11) 4323-6008
E-mail: sfassis@terra.com.br
CNPJ: 02.627.820/0001-33



SEDSCAP202320451A





12. Recursos Humanos.....	56
13. Riscos.....	60
IV. Recursos Financeiros.....	61
1. RECURSOS CONTRAPARTIDA.....	62
2. Plano de aplicação dos Recursos Financeiros da Parceria Custo mensal - Celebrante.....	63
3. Cronograma de desembolso – Celebrante.....	64
4. Plano de Aplicação dos Recursos financeiros da Parceria custo mensal – OSCs Executoras.....	65
5. Prestação de Contas	
V. TRANSPARÊNCIA E CONTROLE.....	65
VI. NOMEAÇÃO DO GESTOR DA PARCERIA.....	67
GLOSSÁRIO.....	68
REFERÊNCIAS.....	72

Rua Azevedo Soares, nº 2.406 – Vila Gomes Cardim – São Paulo – SP
CEP: 03322-022 – Fone: (11) 4323-6008
E-mail: sfassis@terra.com.br
CNPJ: 02.627.820/0001-33





I. IDENTIFICAÇÃO DA ORGANIZAÇÃO DA SOCIEDADE CIVIL (OSC)

1. Dados da Pessoa Jurídica mantenedora

Razão Social: OSC Samaritano São Francisco de Assis
CNPJ: 02.627.820/0001-33
Endereço: Rua Azevedo Soares, 2406 – Tatuapé – São Paulo
CEP:03322-002
Município: São Paulo - SP
Telefones: (11) 4323-6008/ (11) 92225-2761
E-mail: sfassis@terra.com.br
Site:www.ongsamaritano.org.br
DRADS de Referência: São Paulo- SP

2. Identificação do Responsável Legal

Nome da Presidente da OSC: Cecília Stringhini
CPF: 064.372.588-10
Endereço: Rua Visconde de Itaborai, 106 – Tatuapé – SP
CEP: 03308-050
Município: São Paulo – SP.
Telefones: (11) 97327-6363
E-mail pessoal: cecstringhini@gmail.com
E-mail institucional: cecilia@ongsamaritano.org.br

3. Identificação dos Responsáveis Técnico pelo Projeto

Nome: Roseli Albuquerque da Silva
Cargo: Coordenadora das Casas de Passagem – Programa Recomeço

Rua Azevedo Soares, nº 2.406 – Vila Gomes Cardim – São Paulo – SP
CEP: 03322-022 – Fone: (11) 4323-6008
E-mail: sfassis@terra.com.br
CNPJ: 02.627.820/0001-33





RG: 20.043.593
CPF: 106.932.348-90
Endereço: Praça Universo, 96 – Apto 92
CEP: 03362-020
Município: São Paulo - SP
Telefones: (11) 2097-5049/2294-1289 (11) 97261-3308
E-mail da coordenação: coord.csa@ongsamaritano.org.br
Site: www.ongsamaritano.org.br

4. APRESENTAÇÃO E HISTÓRICO DA ASSOCIAÇÃO SAMARITANO SÃO FRANCISCO DE ASSIS

A Organização da Sociedade Civil foi fundada em 25 de Outubro de 1997, com o nome Projeto Samaritano São Francisco de Assis. Sua criação é resultado de um processo de reflexão e debate de cidadãos engajados em diversos grupos sociais e comunidades religiosas que se deparavam com um número significativo de pessoas em busca de apoio e orientação sobre a HIV/AIDS e suas consequências.

No ano de 2008, uma nova equipe assumiu a diretoria do Projeto Samaritano São Francisco de Assis e decidiu em assembleia alterar o nome da Entidade, passando a chamar-se "SAMARITANO SÃO FRANCISCO DE ASSIS".

A partir deste ano a Organização passou a ter uma nova configuração realizando atividades voltadas às áreas de crianças, adolescentes, mulheres, idosos e população em situação de rua, atendendo média e alta complexidade, voltadas a áreas de Assistência Social, Educação Infantil e Direitos Humanos.

Os Projetos da OSC – Samaritano visam atender as demandas de caráter técnico e humanitário, proporcionando respostas às necessidades dos serviços prestados, implantação e implementação de novos serviços de atendimento nos âmbitos da Saúde, Educação, Assistência Social, Esporte, Cultura e Lazer, Direitos Humanos e outros, além de ofertar consultorias e supervisões institucionais.

Rua Azevedo Soares, nº 2.406 – Vila Gomes Cardim – São Paulo – SP
CEP: 03322-022 – Fone: (11) 4323-6008
E-mail: sfassis@terra.com.br
CNPJ: 02.627.820/0001-33



SEDSAP202320451A





A OSC Samaritano possui atuação nos seguintes projetos: Casa Abrigo para Mulheres em Situação de Violência Doméstica; Programa de Proteção a Criança e Adolescente Ameaçados de Morte; Serviço de Acolhimento Institucional para Criança e Adolescente; Centro Dia para Idosos; Creche - CEI; Centro de Acolhimento Especial para Famílias em Situação de Rua; Núcleo de Convivência para Idoso; ILPI - Instituição de longa permanência para idoso, Residência Inclusiva, República Jovem, Medidas Socioeducativas - MSE, Núcleo de Proteção Jurídica Social e Apoio Jurídico - NPJ e Casas de Passagem supervisionadas pela Coordenadoria Estadual de Políticas sobre Drogas (COED), Programa Recomeço, atendendo os seguimentos: mulheres, homens e público LGBTQIA+.

Os projetos citados estão em 31 unidades, localizadas nas regiões leste, sul, norte e oeste do município de São Paulo, ABC Paulista e Litoral Norte do Estado de São Paulo, contando com um quadro composto por mais de 500 profissionais de diversas áreas atuando no atendimento a mais de 3000 pessoas diariamente.

Através de sua atuação em rede, a Samaritano conta com as seguintes parcerias: Consórcio Intermunicipal do Grande ABC, Secretaria da Justiça e Cidadania de São Paulo, Secretaria de Direitos Humanos da Presidência da República, Secretaria de Assistência e Desenvolvimento Social do Município de São Paulo - SMADS, Secretaria da Educação do Município de São Paulo, Secretária da Saúde do Município de São Paulo/ Sistema Único de Saúde/ Programa Municipal DST/AIDS, Imprensa Oficial do Estado de São Paulo, RPPLÁS - Pallets Plásticos e Cortinas de PVC, Rede Solidária Árvore Azul, Central Geral do Dízimo - PRÓVIDA, FAELI Comércio de Produtos de Limpeza e Descartáveis LTDA - ME, Aquarela Comércio de Artigos Pedagógicos Ltda. - ME, Rotary Club Vila Carrão, Grupo ASFARVICA Vila Carrão, USP LESTE - GERONTOLOGIA, CHL - Serviços e Transporte LTDA, Açougue Santa Filomena, Recatec - Manutenção de Micro e Impressoras, O. E. M. Serviços de Construção e Reformas LTDA, Pró Vida, Pastoral do Menor, Distribuidora e Empacotadora Ribeiro LTDA, Lions Clube Sororidade Social e

Rua Azevedo Soares, nº 2.406 - Vila Gomes Cardim - São Paulo - SP
 CEP: 03322-022 - Fone: (11) 4323-6008
 E-mail: sfassis@terra.com.br
 CNPJ: 02.627.820/0001-33

[Handwritten signature]



SEDSAP202320451A





Phoenix/ Instituição do Dízimo.

A OSC Samaritano tem como objetivo estratégico de atuação buscar desenvolver a identidade e a estrutura organizacional, implementando ações para o fortalecimento da causa, influenciando as políticas públicas para garantir a dignidade da pessoa humana, fundamentados nos valores do desenvolvimento integral do ser humano, acolhimento, promoção da cidadania e prestação de serviço com qualidade.

II. CARACTERIZAÇÃO SOCIOECONÔMICA DA REGIÃO E DO SERVIÇO A SER QUALIFICADO

1. Localização

CARACTERIZAÇÃO DO DISTRITO DO TATUAPÉ/MOOCA

O distrito de Tatuapé é composto por 15 bairros que são: Jardim Alice, Vila Azevedo, Vila Brasil, Cidade Mãe do Céu, Vila Gomes Cardim, Vila Luíza, Vila Luzitana, Maranhão, Chácara Maranhão, Vila Moreira, Vila Santo Estevão, Parque São Jorge, Tatuapé, Jardim Textil e Vila Zilda entre outros.

Aspectos Demográficos do distrito de Tatuapé



Fonte: Portal da Transparência. Disponível em:
http://transparencia.prefeitura.sp.gov.br/adm_direta/mooça/

Rua Azevedo Soares, nº 2.406 – Vila Gomes Cardim – São Paulo – SP
CEP: 03322-022 – Fone: (11) 4323-6008
E-mail: sfassis@terra.com.br
CNPJ: 02.627.820/0001-33



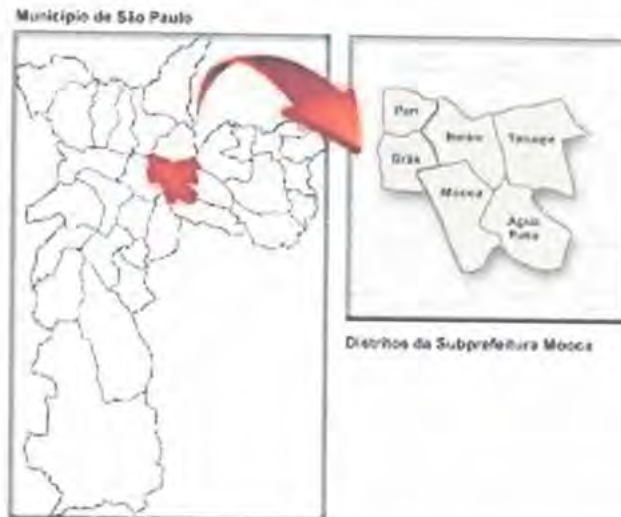

Fonte: Mapa da Cidade Secretária Municipal de Subprefeituras Disponível em: https://www.prefeitura.sp.gov.br/cidade/secretarias/regionais/subprefeituras/ma_pa/index.php?p=1484

SUBPREFEITURA	Mooca
DISTRITO	Tatuapé
ÁREA GEOGRÁFICA TOTAL	8,2 km ²
POPULAÇÃO TOTAL	91.672 habitantes

Fonte: IBGE (Instituto Brasileiro de Geografia e Estatística) - Censos Demográficos / SMDU/Dipro - Retroestimativas e Projeções 2011

Equipamentos Públicos

No Tatuapé contamos com as seguintes instituições públicas da Educação supervisionadas pela Diretoria Regional de Educação Penha (escolas municipais) e Diretoria de Ensino Leste 5 Tatuapé (escolas estaduais)

Escolas Municipais

CEI Direto e Indiretos	3 escolas
CEU CEMEI	1 escola
EMEI	5 escolas
EMEF	3 escolas

Fonte: <http://portal.sme.prefeitura.sp.gov.br>

Rua Azevedo Soares, nº 2.406 – Vila Gomes Cardim – São Paulo – SP
 CEP: 03322-022 – Fone: (11) 4323-6008
 E-mail: sfassis@terra.com.br
 CNPJ: 02.627.820/0001-33

[Handwritten signature]





Escolas Estaduais

Escolas Estaduais	11 escolas
EJA	3 escolas
ETEC	1 escola

Fonte: <https://deleste4.educacao.sp.gov.br/escolas-estaduais/>

Equipamentos Públicos de SAÚDE

Referente a políticas públicas do âmbito da Saúde no distrito de Tatuapé, contamos com os seguintes equipamentos públicos de saúde:

Equipamentos Públicos de Saúde no distrito do Tatuapé
1 Hospital Municipal
1 Hospital do Servidor Público Municipal
1 Hospital Maternidade
1 Unidades Básicas de Saúde
1 Atendimento Médico Ambulatorial
2 Unidades de Pronto Atendimento
1 Centro Especializado em Reabilitação
1 Centro de Apoio Psicossocial Adulto (Mooca)
1 Centro de Apoio Psicossocial Infante Juvenil (Mooca)
1 Centro de Apoio Psicossocial Álcool e Drogas (Mooca)

Serviços Socioassistenciais

No distrito de Tatuapé contamos com os seguintes serviços socioassistenciais supervisionados pela SAS Mooca:

Assistência Social QUADRO DE SERVIÇOS ATUALIZADOS

SERVIÇOS SOCIOASSISTENCIAIS NO DISTRITO DE TATUAPÉ
1 Centro de Referência de Assistência Social;
1 Centro de Referência Especializada de Assistência Social;
1 Supervisão de Assistência Social
1 Centro para Crianças e Adolescentes;
1 Centro de Desenvolvimento Social e Produtivo.

Rua Azevedo Soares, nº 2.406 – Vila Gomes Cardim – São Paulo – SP
 CEP: 03322-022 – Fone: (11) 4323-6008
 E-mail: sfassis@terra.com.br
 CNPJ: 02.627.820/0001-33





1 Centro de Acolhida para Pessoas em Situação de Rua
2 Casas República
1 Núcleo de Convivência para Idosos
1 Núcleo de Apoio à Inclusão Social Para Pessoas com Deficiência
1 Serviço de Acolhimento Institucional para Criança de Adolescente

Organização Sem fins Lucrativos (OSC) no distrito do Tatuapé

Segue abaixo a quantidade de OSC (Organização Sem Fins Lucrativos) que desenvolvem projetos sociais, ações e campanhas solidárias com finalidade pública buscando a melhoria dos riscos e vulnerabilidades sociais apresentadas no Tatuapé:

Cinco (05) Organizações Sem fins Lucrativos com inscritos e conveniados na Secretária Municipal de Assistência Social na cidade de São Paulo
Cinco (5) Organizações Sem fins Lucrativos que não possuem inscrição na Secretária Municipal de Assistência Social na cidade de São Paulo

Fonte: Secretaria Municipal de Assistência Social na cidade de São Paulo. Disponível em: Disponível em: www.prefeitura.sp.gov.br/cidade/ acesso 11/09/2021 às 11:33. ONGS BRASIL. Disponível em: www.ongsbrasil.com.br acesso 11/09/2021 às 11:45.

Esporte e Lazer no distrito do Tatuapé

No distrito de Tatuapé contamos com os seguintes equipamentos públicos de esporte e lazer:

ESPORTE E LAZER NO DISTRITO DO TATUAPÉ
1 Centro Esportivo
1 Centro Esportivo, Recreativo e Educativo do Trabalhador (CERET)
1 Clube Escola
2 Parques Municipais
16 Praças

Secretaria Municipal do Verde e do Meio Ambiente/ Esporte e Lazer. Disponível em: www.prefeitura.sp.gov.br/cidade/ acesso 11/09/2021 às 09:33.

Cultura no Distrito do Tatuapé

De acordo com as informações da Rede Nossa São Paulo (2017), contamos com os seguintes equipamentos públicos e privados de cultura no distrito de Tatuapé:

Rua Azevedo Soares, nº 2.406 – Vila Gomes Cardim – São Paulo – SP
 CEP: 03322-022 – Fone: (11) 4323-6008
 E-mail: sfassis@terra.com.br
 CNPJ: 02.627.820/0001-33





CULTURA NO DISTRITO DO TATUAPÉ
4 Bibliotecas Municipais
1 Centro cultural, casa e espaço de cultura
3 Equipamentos culturais públicos
1 Museu
15 salas de cinema
5 salas de shows e concertos
5 teatros

Fonte: REDE NOSSA SÃO PAULO <https://www.nossasaopaulo.org.br> acesso em 11/09/2021 às 10:00.

SERVIÇOS ESSENCIAIS

Centro de Apoio ao Trabalhador
Rua Padre Estevão Pernet, 615 Bairro - Tatuapé CEP: 03315-00

Centro de Direitos Humanos e Cidadania do Imigrante
Rua Luis Ferreira, nº 142 – Tatuapé

Defensoria Pública do Estado de São Paulo
R. São Jorge, 201 – Parque São Jorge CEP: 03087-000
Estação Tatuapé
Rua Melo Freire – Tatuapé CEP: 03306-015

Foro Regional VIII – Tatuapé
R. Santa Maria, 257 - Tatuapé CEP: 03085-901

27º Cartório Tatuapé
Rua Coronel Americano, 228 – Tatuapé CEP: 03308-020

5.ª Delegacia Seccional Leste
Avenida Celso Garcia, 2875 – Tatuapé CEP: 03061-040

5.ª Delegacia Especializada de Proteção Ao Idoso
Rua Antônio Camardo, 69 – Vila Gomes Cardim CEP: 03309.000

5.ª Delegacia de Defesa da Mulher Leste
Rua Dr. Coryntho Baldoíno Costa, 400 2 Andar – Tatuapé CEP: 03069-070

30º Distrito Policial
Rua Antônio Camardo, 69 – Vila Gomes Cardim CEP: 03311-002

52º Distrito Policial – Parque São Jorge
Rua Doutor Coryntho Baldoíno Costa, 400 Vila Zilda CEP: 03069-070

Rua Azevedo Soares, nº 2.406 – Vila Gomes Cardim – São Paulo – SP
CEP: 03322-022 – Fone: (11) 4323-6008
E-mail: sfassis@terra.com.br
CNPJ: 02.627.820/0001-33



SEDSAP202320451A





SENAC Tatuapé
Rua Coronel Luís Americano, 130 – Tatuapé CEP: 03308-020

Ministério do Trabalho
Rua Tijuco Preto, 870 – Tatuapé CEP: 03316-000

SENAI Frederico Jacob
Rua São Jorge, 634 – Tatuapé CEP: 03087-000

2. Caracterização das vulnerabilidades sociais do território, considerando o público a ser atendido e justificativa da realidade a ser transformada

Todos os países democráticos contam com alguma Política direcionada à questão da dependência química, no Estado de São Paulo a Secretaria de Desenvolvimento Social – SEDS por meio de sua Coordenadoria de Políticas sobre Drogas-COED é responsável pelo "Programa Estadual de Políticas sobre Drogas – Programa Recomeço: uma vida sem drogas", que atua em 5 (cinco) eixos:

1. **Prevenção;**
2. **Tratamento;**
3. **Reinserção Social e Recuperação;**
4. **Controle e Requalificação das Cenas de Uso;**
5. **Acesso à Justiça e à Cidadania.**

A implementação do "Programa Recomeço: uma vida sem drogas" é realizada por meio da articulação da sociedade civil organizada, de órgãos e entidades da Administração Pública do Estado e dos Municípios que dele decidirem participar, com a atuação intersecretarias, estão envolvidas: **1. Secretaria da Educação; 2. Secretaria da Saúde; 3. Secretaria de Desenvolvimento Social; 4. Secretaria da Segurança Pública; 5. Secretaria da Justiça e da Defesa da Cidadania.**

O Brasil é um país signatário de tratados e convenções ratificadas por agências das Nações Unidas e pelos países membros. Levantamento realizado pela Ministério da Saúde em parceria com a Fundação Oswaldo Cruz (Fiocruz/2017) destaca:

Rua Azevedo Soares, nº 2.406 – Vila Gomes Cardim – São Paulo – SP
CEP: 03322-022 – Fone: (11) 4323-6008
E-mail: sfassis@terra.com.br
CNPJ: 02.627.820/0001-33





[...] no que diz respeito a substâncias definidas como ilícitas, seja a convenções referentes à tentativa de regular e minimizar os danos porventura associados ao consumo de substância lícitas. Cite-se, sob este último aspecto, a "Convenção Quadro da Organização Mundial da Saúde (OMS) para Controle do Tabaco" (The WHO Framework Convention on Tobacco Control) [...]. (III levantamento Nacional sobre o Uso de Drogas pela População Brasileira. ICICT, Fiocruz/2017).

O compromisso do Brasil com Políticas Públicas sobre Drogas pode ser observado a partir de pesquisas e mapeamentos que traçam o perfil por faixa etária, gênero, tipo de substância e período. Abaixo, tabela do III levantamento Nacional sobre o Uso de Drogas pela População Brasileira. ICICT, Fiocruz/2017. Os gráficos representam número de pessoas que consumiram em 2015 bebidas alcoólicas, uso de tabaco, tabaco industrializado e substâncias ilícitas.

Não pretendemos fazer análise dos gráficos apresentados, todavia, entendemos a importância de identificar os estudos e pesquisas realizados nos últimos anos no Brasil que possam contribuir para construção de Políticas Públicas e serviços direcionados a população usuária de substâncias psicoativas.

Gráfico 4.1.1 – Número de pessoas (x 1000) de 12 a 65 anos que consumiram bebidas alcoólicas na vida, nos últimos 12 meses, nos últimos 30 dias e em binge - Brasil, 2015

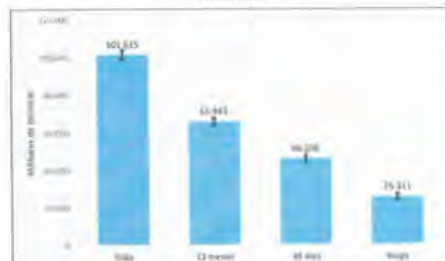

Fonte: ICICT. Elaboração: Assessoria Técnica e Apoio ao Controle para Políticas Públicas.

Gráfico 4.1.2 - Prevalência de consumo de bebidas alcoólicas na vida, nos últimos 12 meses, nos últimos 30 dias e em binge - Brasil, 2015

Rua Azevedo Soares, nº 2.406 – Vila Gomes Cardim – São Paulo – SP
CEP: 03322-022 – Fone: (11) 4323-6008
E-mail: sfassis@terra.com.br
CNPJ: 02.627.820/0001-33

[Handwritten signature]



SEDSAP202320451A





Gráfico 4.1.2 - Prevalência de consumo de bebidas alcoólicas na vida, nos últimos 12 meses, nos últimos 30 dias e em binge - Brasil, 2015

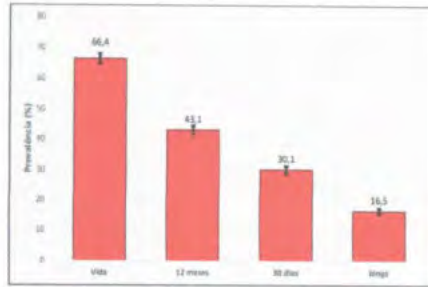

Fonte: ICICT, Focuz. III levantamento Nacional sobre o Uso de Drogas pela População Brasileira.

Gráfico 4.2.2 - Prevalência de consumo de produtos de tabaco nos últimos 12 meses por tipo de produto - Brasil, 2015

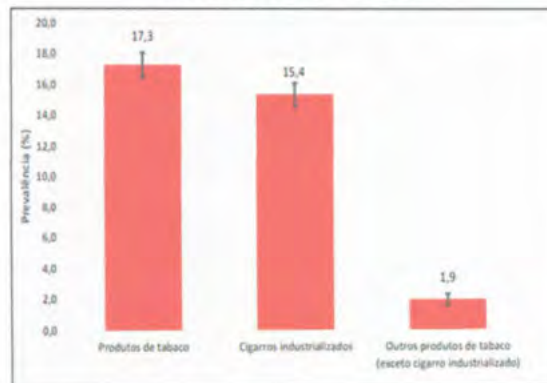

Fonte: ICICT, Focuz. III levantamento Nacional sobre o Uso de Drogas pela População Brasileira.

Rua Azevedo Soares, nº 2.406 – Vila Gomes Cardim – São Paulo – SP
CEP: 03322-022 – Fone: (11) 4323-6008
E-mail: sfassis@terra.com.br
CNPJ: 02.627.820/0001-33

[Handwritten signature]





Gráfico 4.2.3 - Número de pessoas de 12 a 65 anos que consumiram cigarros industrializados na vida, nos últimos 12 meses e nos últimos 30 dias - Brasil, 2015

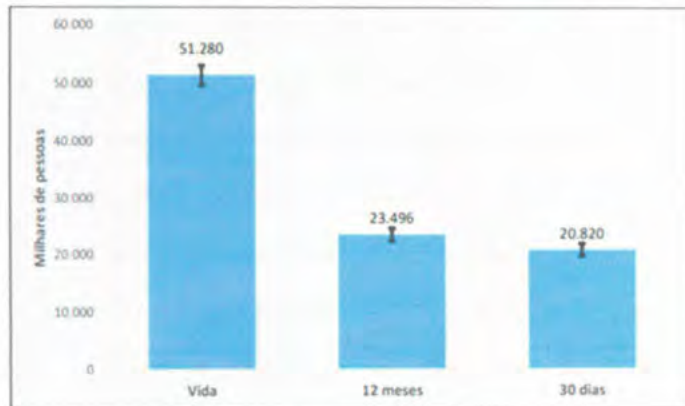

Fonte: ICICT, Fiocruz. III levantamento Nacional sobre o Uso de Drogas pela População Brasileira.

Rua Azevedo Soares, nº 2.406 – Vila Gomes Cardim – São Paulo – SP
CEP: 03322-022 – Fone: (11) 4323-6008
E-mail: sfassis@terra.com.br
CNPJ: 02.627.820/0001-33

[Handwritten signature]



SEDSCAP202320451A





Gráfico 4.2.4 - Prevalência de consumo de cigarros industrializados na vida, nos últimos 12 meses e nos últimos 30 dias - Brasil, 2015

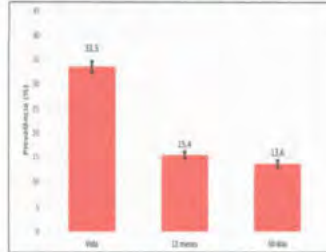

Fonte: ICCT, Focuz. II levantamento Nacional sobre o Uso de Drogas pela População Brasileira.

Gráfico 5.1 - Número de pessoas (x 1000) de 12 a 65 anos que consumiram substâncias ilícitas na vida, nos últimos 12 meses e nos 30 dias anteriores à entrevista, por tipo de substância - Brasil, 2015



Fonte: ICCT, Focuz. II levantamento Nacional sobre o Uso de Drogas pela População Brasileira.

Gráfico 5.2 - Prevalência de consumo de substâncias ilícitas entre pessoas de 12 a 65 anos na vida, nos últimos 12 meses e nos últimos 30 dias, por tipo de substância - Brasil, 2015

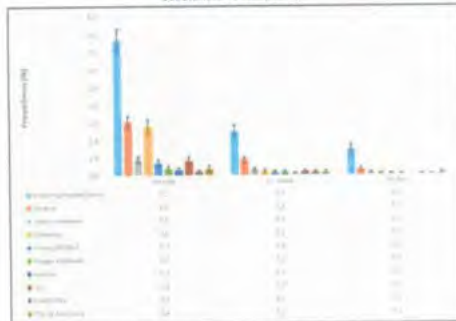

Fonte: ICCT, Focuz. II levantamento Nacional sobre o Uso de Drogas pela População Brasileira. Nota: As prevalências (%) são relativas ao total da população de pesquisa. IC95% é o intervalo de confiança de 99%. L.F. é o seu limite inferior e L.S. o seu limite superior.

O Plano de Trabalho apresentado tem como referência para atuação o território do Estado de São Paulo, considerando essa referência, apresentaremos por meio do Censo da População em Situação de Rua na Cidade de São Paulo a pesquisa realizada pelo

[Handwritten signature]





Qualytest Inteligência/2021¹. Conforme os dados da pesquisa, foram identificadas 31.884 pessoas em situação de rua, entre estas 19.209 pessoas (60,2%) foram contadas nas ruas e 12.675 pessoas (39,8%) em centros de acolhida, sendo que a divisão sexual das pessoas em situação é caracterizada como: 83,4 % são do sexo masculino, e 16,6% do sexo feminino.

Quanto a Identidade de gênero das pessoas em situação de rua da cidade de São Paulo, 78,6% são Homem Cisgênero, 17,2% Mulher Cisgênero, 1,9% Agênero, 0,8 % Mulher Transexual, 0,6% Outra, 0,5 % Homem Transexual, 0,2 % Travesti e 0,2% Não Binária.

Os principais motivos que levaram as pessoas a situação de rua são: em primeiro lugar vem os conflitos familiares com 40,3%, em segundo lugar a dependência química com 33,3% (somados o uso de drogas ilícitas e lícitas) a perda do trabalho com 23,1% e da moradia em 12,9%, seguido de separação conjugal com 6,0%, problemas de saúde com 4,1%, falecimento dos pais com 3,9%, egressos do sistema prisional com 2,7% e em consequência de movimentos migratórios 4,2%.

Segundo os dados apresentados pela pesquisa, o uso do tabaco é o maior entre o de substâncias lícitas, 65%, em seguida com 56,1% bebidas alcoólicas, a maconha com 28,9%, cocaína 22,3%, crack 18,9%, inalantes com 5,3%, outras substâncias 0,9%. Os que não fazem nenhum uso são 17,3%.

A população em situação de rua caracteriza-se em um Grupo populacional heterogêneo que possui em comum a pobreza extrema, os vínculos familiares fragilizados ou rompidos e a inexistência de moradia convencional regular. Utilizam-se de logradouros públicos (praças, jardins, canteiros, marquises, viadutos) e de áreas degradadas (prédios abandonados, ruínas, carcaças de veículos) como espaço de moradia e de sustento, de forma temporária ou permanente, bem como das unidades de serviços de acolhimento para pernoite temporário ou moradia provisória.

Para Promoção da Cidadania da População em Situação de Rua, tornam-se imprescindíveis ações com objetivo de estabelecer diretrizes e rumos que possibilitem a (re) integração destas pessoas às suas redes familiares e comunitárias, o acesso pleno

¹ PREFEITURA MUNICIPAL DE SÃO PAULO - SMADS – SECRETARIA MUNICIPAL DE ASSISTÊNCIA E DESENVOLVIMENTO SOCIAL (Qualytest-Inteligência em Pesquisa)



SEDSAP202320451A





aos direitos garantidos aos cidadãos, o acesso a oportunidades de desenvolvimento social pleno, considerando as relações e os significados próprios produzidos pela vivência do espaço público da rua.

Outro aspecto que deve ser destacado são os centros urbanos nos municípios que compõem todo o Estado São Paulo, identificando o cenário de uso aberto de drogas ilícitas, em razão disso há uma demanda por um serviço com objetivo de garantir um acolhimento emergencial e transitório para adultos em situação de rua, mulheres, população LGBTQIA+, mães com filhos até dois anos com vulnerabilidades decorrentes do uso de substâncias psicoativas, que não necessita de cuidados especializados de saúde. Observa-se a partir da experiência na gestão da Casa de Passagem Programa Recomeço um perfil eminentemente urbano e, por isso, não aderem a tratamentos em locais rurais ou distantes, dentro deste perfil, podemos considerar questões relacionadas à: proximidade da família, não identificação com a área rural, interesse em trabalhar nas cidades, oferta de emprego na cidade onde reside ou no entorno, entre outros.

O cuidado e atendimento à população apresentada contará com o apoio de todo um quadro de profissionais qualificados e sensibilizados para o atendimento dentro de uma perspectiva biopsicossocial, considerando sua trajetória de vida, tempo de uso, vida na rua, aderência e compreensão do Programa Recomeço, fortalecimento para projetos futuros, reflexão das fragilidades referentes a recaídas, lapsos ou desejo intenso do uso. Observar a rede de amigos e território e traçar com essa população novos caminhos e convívio social.

É pressuposto a atenção à rede de apoio e parcerias importantes para consolidação do serviço ofertado, tendo como principal referência os termos apresentados neste Edital² no que se refere a **Reinserção Social e Recuperação** abrangendo **atenção familiar, comunitária e inclusão produtiva**:

- I - apoiar ações de cuidado integral a usuários e dependentes de substâncias psicoativas, em especial o "crack", no âmbito do Sistema Único de Assistência Social - SUAS, em parceria com Municípios;
- II - realizar parcerias:
 - a) para prover serviços de atendimento a usuários e

² PROGRAMA RECOMEÇO - Edital 001 SEDS COED. Disponível em:
<https://www.desenvolvimentosocial.sp.gov.br/EDITAL%20001-2022%20SEDS%20COED%20COM%20ANEXOS%20DE%20I%20A%20XIII%20DE%2017-09-2022.pdf>
 Acesso em: 08 de out. 2022.



SEDSAP202320451A





dependentes de substâncias psicoativas e suas famílias;
b) com entidades públicas ou privadas visando criar vagas de empregos para contratação de usuários e dependentes de substâncias psicoativas em recuperação, atendidos pelo "Programa Recomeço: uma vida sem drogas";

III - executar ações específicas de proteção social visando recuperar e reinserir socialmente os usuários e dependentes de substâncias psicoativas e seus familiares;

IV - integrar o usuário e o dependente de substâncias psicoativas e seus familiares à vida comunitária, resgatando e fortalecendo vínculos familiares e comunitários;

V - fomentar políticas públicas específicas relacionadas a direitos civis, programas de geração e transferência de renda, emprego, qualificação e formação profissional, moradia, esporte, lazer e ingresso na rede do sistema de ensino. (Decreto 61.674/2015. Art.4º)

VI - apoiar ações de cuidado integral a usuários e dependentes de substâncias psicoativas, em especial o "crack", no âmbito do Sistema Único de Assistência Social - SUAS, em parceria com Municípios;

VII - realizar parcerias:

c) para prover serviços de atendimento a usuários e dependentes de substâncias psicoativas e suas famílias;

d) com entidades públicas ou privadas visando criar vagas de empregos para contratação de usuários e dependentes de substâncias psicoativas em recuperação, atendidos pelo "Programa Recomeço: uma vida sem drogas";

VIII - executar ações específicas de proteção social visando recuperar e reinserir socialmente os usuários e dependentes de substâncias psicoativas e seus familiares;

IX - integrar o usuário e o dependente de substâncias psicoativas e seus familiares à vida comunitária, resgatando e fortalecendo vínculos familiares e comunitários;

X - fomentar políticas públicas específicas relacionadas a direitos civis, programas de geração e transferência de renda, emprego, qualificação e formação profissional, moradia, esporte, lazer e ingresso na rede do sistema de ensino. (Decreto 61.674/2015 Art.4º)

XI

Considerando o Termo de parceria com atuação em Rede para oferta de serviços de pessoas decorrentes do uso de drogas nas modalidades apresentadas neste Edital, a rede executora do Programa Recomeço dispõe de 64 (sessenta e quatro) unidades de serviço, no período destes 5 (cinco) anos de atuação foi contabilizado 31.297 (trinta e um mil, duzentos e noventa e sete) pessoas beneficiadas diretamente, mediante ao quadro abaixo:



Acolhimento em Comunidade Terapêutica e Repúblicas do Programa Recomeço											
Período de 2013 a abril de 2022 ³											
ANO	2013	2014	2015	2016	2017	2018	2019	2020	2021	2022	Total
Qtd.	157	1.928	2.681	3.350	5.047	5.425	5.374	2.326	3.895	1.836	32.019

Atualmente são disponibilizadas 1.385 (mil trezentas e oitenta e cinco) vagas nas seguintes modalidades:⁴

SERVIÇO	TIPO DE EQUIPAMENTO	QUANTIDADE DE VAGAS	QUANTIDADE DE UNIDADES
Serviço de Acolhimento Institucional a pessoas com problemas decorrentes do uso de drogas.	Comunidade Terapêutica Metropolitana	46	02
Serviço de Acolhimento Institucional a pessoas com problemas decorrentes do uso de drogas.	Comunidades Terapêuticas	1.223	51
Serviço de Acolhimento <u>modelo residencial</u> a pessoas com problemas decorrentes do uso de drogas.	Repúblicas	116	09
Total		1.385	62

Do ano de 2019 até os dias atuais, a equipe técnica da COED, após estudo e pesquisa da realidade evidenciada pelas pessoas com dependência química, constatou que no Programa Recomeço há três subgrupos com demandas diferenciadas e específicas referente às demais pessoas acolhidas que requererem metodologias diversificadas para alcançar melhores resultados. Os três subgrupos são:

- **População em situação de rua:** No ano de 2020 com a pandemia da COVID-19 houve a necessidade de realizar recortes de públicos, pois o cenário pandêmico impactou diferentemente cada pessoa. Mediante a isso foi necessário implementar novos serviços e metodologias renovadoras. Os dados de atendimentos do Programa Recomeço evidenciaram uma grande porcentagem de pessoas com vínculos familiares fragilizados e rompidos – oriundos de situação de rua ou depois de intervenção, ausentes de moradia e

³ PROGRAMA RECOMEÇO - Edital 001 SEDS COED. Disponível em: <https://www.desenvolvimentosocial.sp.gov.br/EDITAL%20001-2022%20SEDS%20COED%20COM%20ANEXOS%20DE%20I%20A%20XIII%20DE%2017-09-2022.pdf> Acesso em: 08 de out. 2022.

⁴ PROGRAMA RECOMEÇO - Edital 001 SEDS COED. Disponível em: <https://www.desenvolvimentosocial.sp.gov.br/EDITAL%20001-2022%20SEDS%20COED%20COM%20ANEXOS%20DE%20I%20A%20XIII%20DE%2017-09-2022.pdf> Acesso em: 08 de out. 2022.





sem renda para autossustento,

Dessa forma, foi necessários a ruptura dos paradigmas atuais de intervenção e implantar um serviço com o olhar de totalidade além da dependência química, ou seja, numa visão biopsicossocial.

A partir disso a equipe COED reestruturou a metodologia de trabalhos nos serviços de acolhimento terapêutico e de Repúblicas. Desde o ano de 2020 o Programa Recomeço implantou 10(dez) unidades que dispõem de:

- ✓ Atendimento psicológico individual semanal;
 - ✓ Atendimento com serviço social;
 - ✓ Elaboração do Projeto de Vida com o objetivo de garantir a inserção no mundo do trabalho e capacidade de autossustento (superar a situação de rua e promover a mobilidade social);
 - ✓ Mentoria e tutoria para a execução do Projeto de Vida;
 - ✓ Educação financeira.
- **Mulheres:** mediante aos dados conquistados por meio de atendimento do público feminino da rede do Programa Recomeço e em contraponto as indicadores de qualidade das OSCs que ofertam os serviços para o público feminino aos serviços ofertados ao público masculino, foi notado uma grande desproporção, entre os quais:
 - a. A taxa de permanência das unidades femininas é inferior às unidades masculinas, ou seja, as mulheres abandonam com maior frequência o acolhimento terapêutico;
 - b. Alto índice de recaída do público feminino.

Diante disto, a equipe técnica da COED realizou grupos específicos com as acolhidas, com os técnicos das unidades de acolhimento e técnicos da rede de serviços para compreender as falhas e demandas do serviço. Os dados coletados apresentaram:

- ✓ A maioria destas mulheres são solas e para fazer o tratamento deixaram seus filhos aos cuidados de familiares e amigos. Todavia, com a pandemia, a crise econômica, o fechamento das escolas e a insegurança alimentar, estas mulheres tiveram que deixar o acolhimento terapêutico para cuidar dos filhos.
- ✓ A maioria dos serviços de acolhimento terapêutico feminino ofertados seguem na lógica dos serviços de acolhimento terapêutico masculino.
- ✓ As mulheres sofrem com maior intensidade o preconceito relativo a dependência química. Para muitas pessoas é inconcebível a mulher deixar os filhos sob os cuidados de terceiros enquanto está no serviço de acolhimento terapêutico para tratar a dependência





química,

- ✓ As causas da dependência química feminina estão associadas a vários problemas de vulnerabilidades sociais e violências, físicas, psicológicas e sexuais na infância e adolescência. Para maior efetividade, a intervenção nos serviços de acolhimento terapêutico deve considerar a implantação do Protocolo de Intervenção em Casos de Traumas e Transtornos de Estresses Pós-Traumáticos.
- ✓ Poucas mulheres rompem totalmente os vínculos familiares, porém, ao voltarem para casa, após a intervenção nos serviços de acolhimento terapêutico, deparam com o mesmo ambiente e situações vivenciadas e que culminaram com a fuga via dependência química, sendo esta a maior causa de recaídas.

Diante disso, o serviço de acolhimento terapêutico a mulheres foi repensado para garantir:

- Acolhimento em conjunto com os filhos que possuem até 2 (dois) anos de idade;
- Espaços físicos e metodologias que desenvolvam a maternagem – nos casos de grávidas, nutrizes e mulheres com filhos;
 - Unidades pequenas, com características de LAR que ofertar o acolhimento físico e afetivo as acolhidas.
 - Terapia Familiar.
 - Serviço por fases para possibilitar a inserção e acompanhamento no mundo do trabalho das acolhidas enquanto ainda estão no serviço de acolhimento terapêutico.

Populações de cidades metropolitanas: Através dos dados apresentados pela Casa de Passagem, foi constatado que um grande número de acolhidos, que estavam no serviço, faziam acompanhamento ambulatorial para dependência química, visto que, não apresentavam perfil para Comunidades Terapêuticas por não estarem vinculadas a rotina urbana. Por conta disso, foi pensado em um modelo e metodologia de trabalho no perfil urbano de uma porcentagem de pessoas que vivenciam o cenário de uso aberto vinculado com o atendimento e acompanhamento ambulatorial associado a rede de serviço com o ressignificar dos espaços urbanos: como conviver nestes espaços físicos que outrora eram para uso de drogas ou mendicância e agora está inserido como sujeito de direitos sem o uso de drogas.

3. Detalhamento Do Projeto





3.1.1. Público-alvo das OSCs executoras e não celebrantes:

Acolhimento Terapêutico e Repúblicas	Pessoas Adultas acima de 18 (dezoito anos) anos, que voluntariamente solicitam ser acolhidas em razão à enfrentamentos relacionados ao uso de substâncias psicoativas.
Serviços de Apoio e Suporte aos Familiares e ex-acolhidos da rede do Programa Recomeço	Familiares e ex-acolhidos da rede do Programa Recomeço

3.1.2. Período de funcionamento da OSC Celebrante:

O presente Termo de Colaboração com vigência de 12 (doze) meses prorrogáveis por até 60 (sessenta) meses.

3.1.3. Número de vagas de acolhimento terapêutico e acolhimento em repúblicas a serem ofertadas:

Acolhimento Terapêutico e Repúblicas	Quantidade Vagas
Masculino	1232
Feminino	200
Total de Vagas	1432

3.1.4. Número de unidades de Serviços de Apoio e Suporte aos Familiares e ex-acolhidos da rede do Programa Recomeço:

Serviços de Apoio e Suporte aos Familiares e ex-acolhidos da rede do Programa Recomeço	unidades
Unidades de Serviços	4
capacidade de encaminhamento, famílias e/ou pessoas mensalmente	50

3.1.5. A OSC Celebrante irá realizar atuação em rede ? (x) Sim () Não

III. DESCRIÇÃO DO PROJETO

X
g





1. Título do Projeto: Serviço de gestão de vagas, monitoramento e fiscalização da rede do Programa Recomeço

2. Descrição da realidade social a ser transformada

A realidade social a ser transformada é um grande desafio para as Políticas Públicas no Brasil e no mundo. Quando nos deparamos com desafios que colocam em risco a integridade humana, a atuação de agentes públicos, sociedade civil e representantes do Estado são os motores para que esses riscos não sejam minimizados e nem naturalizados por qualquer sociedade.

A **OSC Samaritano São Francisco de Assis** tem realizado seu trabalho em parceria com as prefeituras que compõem o Estado de São Paulo, seja no interior ou na Região metropolitana da capital, bem como, parceria com o Governo do Estado de São Paulo. A atuação abrange serviços da área da infância até o idoso, uma rede de atuação e cuidado como prática profissional e compromisso com a dignidade humana.

A **OSC Samaritano** possui atuação nos seguintes projetos: Casa Abrigo para Mulheres em Situação de Violência Doméstica; Programa de Proteção a Criança e Adolescente Ameaçados de Morte; Serviço de Acolhimento Institucional para Criança e Adolescente; Centro Dia para Idosos; Creche - CEI; Centro de Acolhimento Especial para Famílias em Situação de Rua; Núcleo de Convivência para Idoso; ILPI - Instituição de longa permanência para idoso, Residência Inclusiva, República Jovem, Medidas Socioeducativas – MSE, Núcleo de Proteção Jurídica Social e Apoio Jurídico – NPJ e Casas de Passagem supervisionadas pela Coordenadoria Estadual de Políticas sobre Drogas (COED), Programa Recomeço, atendendo os seguimentos: mulheres, homens e público LGBTQIA+.

Os projetos citados estão distribuídos em 31 unidades, localizadas nas regiões leste, sul, norte e oeste do município de São Paulo, ABC Paulista e Litoral Norte do Estado de São Paulo, contando com um quadro composto por mais de 500 profissionais de diversas áreas atuando no atendimento a mais de 3000 pessoas diariamente.

Por meio de sua atuação em rede, a **Samaritano** conta com as seguintes parcerias: Consórcio Intermunicipal do Grande ABC, Secretaria da Justiça e Cidadania de São



SEDSAP202320452A





Paulo, Secretaria de Direitos Humanos da Presidência da República, Secretaria de Assistência e Desenvolvimento Social do Município de São Paulo – SMADS, Secretaria da Educação do Município de São Paulo, Secretária da Saúde do Município de São Paulo/ Sistema Único de Saúde/ Programa Municipal DST/AIDS, Imprensa Oficial do Estado de São Paulo, RPPLÁS - Pallets Plásticos e Cortinas de PVC, Rede Solidária Árvore Azul, Central Geral do Dízimo – PRÓVIDA, FAELI Comércio de Produtos de Limpeza e Descartáveis LTDA – ME, Aquarela Comércio de Artigos Pedagógicos Ltda. – ME, Rotary Club Vila Carrão, Grupo ASFARVICA Vila Carrão, USP LESTE – GERONTOLOGIA, CHL - Serviços e Transporte LTDA, Açougue Santa Filomena, Recartec - Manutenção de Micro e Impressoras, O. E. M. Serviços de Construção e Reformas LTDA, Pró Vida, Pastoral do Menor, Distribuidora e Empacotadora Ribeiro LTDA, Lions Clube Sororidade Social e Phoenix/ Instituição do Dízimo.

A OSC Samaritano tem como objetivo estratégico de atuação buscar desenvolver sua identidade e sua estrutura organizacional, implementando ações para o fortalecimento da causa, influenciando as políticas públicas para garantir a dignidade da pessoa humana, fundamentados nos valores do desenvolvimento integral do ser humano, acolhimento, promoção da cidadania e prestação de serviço com qualidade.

A experiência na área de A dependência química, iniciou-se em outubro/2021 após Edital da COED/2021, atingido a pontuação maior para gestão e coordenação das Casas de Passagem – Programa Recomeço.

A atuação dos serviços da **OSC Samaritano São Francisco de Assis** conta com uma Presidente atuante que acompanha diariamente todos os serviços conveniados, parceiros ou que possuem Termo de Colaboração, faz parte da filosofia da **OSC Samaritano**: formação continuada dos gestores dos serviços, qualificação dos profissionais da linha de frente, manutenção e organização de toda a estrutura dos serviços ofertados, sensibilização, acolhimento, compreensão, monitoramento, planejamento, trabalho em rede, fortalecimento do trabalho em rede, acompanhamento e cumprimento das metas de trabalho, seriedade e transparência em todas as prestações de contas, entre outros.

A experiência na gestão em coordenação das Casas de Passagem – Programa Recomeço tem como princípio compreender a dependência química como uma questão





de saúde e não como uma questão moral, entender esse caminho possibilita traçar ações mais humanizadas no atendimento e acompanhamento do dependente químico.

A questão da dependência química é um fenômeno amplamente estudado e discutido em vários âmbitos, seja na academia, na área da saúde, na psiquiatria, no serviço social, na psicologia, na sociologia, entre outros. Podemos considerar que o uso abusivo de substâncias psicoativas se tornou uma questão social, trazendo à tona a centralidade no campo da saúde pública e que impacta em outras áreas como a social, psicológica, comportamental e jurídica.

Pensar o uso abusivo das drogas implica a necessidade de realizar ações e reflexões sobre dependência química no campo da saúde e da doença. Em nosso atendimento e acompanhamento nas Casas de Passagem, a dependência química é tratada como uma questão de saúde pública, que requer uma compreensão sobre o processo histórico de cada acolhido: sua trajetória e compreensão de sua condição, reflexão sobre recaída, lapsos e uso abusivo, fortalecimento na recuperação, reflexão sobre o que é possível colocar no lugar do desejo ao consumo de drogas e outros desejos.

Há necessidade de incentivá-lo a conhecer a si mesmo e seus limites, analisar o lugar do consumo e as relações sociais construídas no período do uso, estimulamos todas/os a compreenderem suas fragilidades, seus desejos, seus altos e baixos. Os profissionais técnicos das Casas de Passagem, com escuta qualificada, acolhem em momentos de tristeza, desânimo e desejo intenso do uso. O acolhimento na Casa de Passagem prima pela compreensão da dignidade humana, respeito ao outro, não julgamento, a não culpabilização, escuta qualificada, trocas de vivências, aprendizado coletivo e respeito à história de cada um.

A **OSC Samaritano São Francisco de Assis**, organização celebrante do Termo de Colaboração Processo nº 2021/00366, aponta aqui dados satisfatórios no que diz respeito às metas propostas. A vivência, a gestão e a coordenação das Casas de Passagem colocam a **OSC Samaritano** com reais possibilidades de concorrer a este edital por apresentar capacidade técnica, organizacional e administrativa de longa data. Abaixo uma breve exposição das ações realizadas nas Casas de Passagem nos meses de Janeiro/2021 a setembro/2022.



Tabela 1 – Ações Realizadas

METAS APRESENTADAS PELA OSC JAN/2022 á SET/2022	ESPERADO	REALIZADO
Média mensal de vagas ocupadas nas no Serviço de Casa de Passagem	40	Média 30
Média mensal de acolhidos encaminhados para Comunidade Terapêutica e/ou Repúblicas da Rede do Programa Recomeço;	60%	53%
Taxa de acolhidos (mês) referenciados em serviços de saúde e de assistência social durante o período de acolhimento;	100%	100%
Taxa de acolhidos (mês) que participaram de atividades em grupo desenvolvidas na Casa de Passagem;	100%	100%
Taxa de acolhidos (mês) que participaram de atendimentos individuais desenvolvidos na Casa de Passagem;	100%	100%
Qualificação de todos os profissionais de acordo com o cargo que desempenha no serviço ao longo dos 12 meses.	100%	100%
Ações de capacitação, formação e aprimoramento profissional realizadas pela OSC Samaritano São Francisco de Assis ao longo de 12 meses	100%	100%

O projeto da **OSC São Francisco** é pautado em uma gestão/coordenação com ações que fortaleçam a causa, influenciem as políticas públicas garantindo a dignidade da pessoa humana, nos fundamentamos nos valores do desenvolvimento integral do ser humano, acolhimento, promoção da cidadania e prestação de serviço com qualidade.

Destaca-se a seguir as ações norteadoras para um serviço qualificado conforme as diretrizes e referências do Programa Recomeço são:



SEDSAP202320452A





AÇÕES DA OSC SAMARITANO SÃO FRANCISCO DE ASSIS	
GESTÃO	
Gestão de vagas	Coordenar e ofertar as vagas de acolhimento na Rede do Programa Recomeço, distribuídas em Regiões Administrativas e/ou Administrativas/Metropolitanas do Governo do Estado de São Paulo
Monitoramento do Serviço	Atuação in loco dos serviços que compõem a Rede do Programa Recomeço, acompanhando bimestralmente suas ações. Acompanhar e orientar por um período de 12 meses todas as OSC's Executoras de Serviço de Acolhimento Terapêutico Comunitário, respeitando a missão da instituição parceira desde que a mesma tenha em seu pilar de atuação respeito aos princípios que norteiam os Direitos Humanos.

[Handwritten signature]



<p>Fiscalização Administrativa e financeira</p>	<p>Realizar, bimestralmente, 1 (uma) fiscalização administrativa e financeira, in loco, em cada unidade que compõe a Rede do Programa Recomeço.</p>
<p>Prestação de contas</p>	<p>Repasse financeiro mensalmente com responsabilidade e controle</p> <p>Prestação de contas mensal e anual das OCS Celebrante e executora conforme diretrizes do Termo de Colaboração</p>

Considerando o perfil a ser atendido, isto é, homens e mulheres, a questão de gênero no uso abusivo do álcool tem apresentado situações desafiadoras, a principal delas é a aderência e permanência das mulheres em serviços de atendimento à dependência química.

O retrato dessa situação pode ser observado na pouca produção teórica sobre o tema, na ausência de indicadores sobre essa demanda bem como na inserção e discriminação por gênero quando o tema é uso abusivo de drogas. Historicamente o tratamento dado às mulheres em situação de vulnerabilidade social são restritos e reproduzem um modelo estruturado muito mais para a população masculina do que para a feminina.

A questão da mulher em situação de vulnerabilidade social e dependência química é tratada pela sociedade com descaso. Ela não se enquadra no padrão da mãe cuidadora, da mulher responsável, da mulher que tem total equilíbrio por si.

A experiência nas Casas de Passagem – Programa Recomeço, tem apontado para a alta exclusão desse público e a dificuldade para chegar até essas mulheres e seus familiares. Observa-se a invisibilidade desse público quando depara-se com o alto índice de

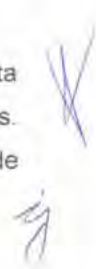

SEDSAP202320452A





atendimento para população masculina, seguida da população LGBTQIA+. Cabe destacar que na população LGBTQIA+ é necessário fazer um recorte de gênero. Chama atenção que na população TRANS, o maior atendimento tem sido ofertado para as mulheres TRANS, reforçando também a dificuldade que essas mulheres tem de ter acesso a serviços ou mesmo aceitação em sua condição.

As mulheres dependentes químicas raramente buscam os serviços ofertados, pode-se constatar observando a baixa demanda delas na entrada em Casas de Passagem/CRATOD vinculados ao Programa Recomeço. Uma hipótese que pode explicar esse baixo fluxo, no caso das mulheres, é que elas financiam seu uso por meio da venda de seu corpo, por meio da prostituição. Ao vender seu corpo, as mulheres conseguem manter o uso, cabe desatacar que a violência e infecções sexualmente transmissíveis (IST) colocam essas mulheres em situação de risco ainda maior. É preciso aprimorar dados e indicadores na busca de melhores respostas para o atendimento feminino em caso de uso de drogas.

Um universo amplo a ser seguido nesse sentido é o das ODS. Os objetivos do desenvolvimento sustentável (ODS) está pautado em várias frentes; acabar com a pobreza, com a fome, vida saudável, bem-estar, educação de qualidade, igualdade, saneamento básico, infra-estrutura, crescimento econômico, redução das desigualdades, acesso a justiça, conservação do meio ambiente, etc. Nosso Plano de Trabalho conta com uma metodologia pautada não só nas ODS como também na Declaração Universal dos Direitos Humanos. Destacaremos abaixo quadro que exemplifica os Objetivos do desenvolvimento sustentável.



SEDSAP202320452A





<p>1 ERADICAÇÃO DA FOME</p>	<p>Objetivo 1. Acabar com a pobreza em todas as suas formas em todos os lugares.</p>	<p>10 REDUÇÃO DA DESIGUALDADE</p>	<p>Objetivo 10. Reduzir a desigualdade dentro e entre países.</p>
<p>2 FOME ZERO</p>	<p>Objetivo 2. Acabar com a fome, alcançar a segurança alimentar e melhorar a nutrição e promover a agricultura sustentável.</p>	<p>11 CIDADES E ASSENTAMENTOS INCLUSIVOS, SEGUROS, RESILIENTES E SUSTENTÁVEIS</p>	<p>Objetivo 11. Tornar cidades e assentamentos humanos inclusivos, seguros, resilientes e sustentáveis.</p>
<p>3 SAÚDE BEM-ESTAR</p>	<p>Objetivo 3. Garantir uma vida saudável e promover o bem-estar para todos em todas as idades.</p>	<p>12 CONSUMO RESPONSÁVEL E PRODUÇÃO</p>	<p>Objetivo 12. Garantir padrões sustentáveis de consumo e produção.</p>
<p>4 QUALIDADE EDUCACIONAL</p>	<p>Objetivo 4. Garantir uma educação de qualidade inclusiva e equitativa e promover oportunidades de aprendizagem ao longo da vida para todos.</p>	<p>13 AÇÃO CLIMÁTICA</p>	<p>Objetivo 13. Tomar medidas urgentes para combater as mudanças climáticas e seus impactos.</p>
<p>5 IGUALDADE DE GÊNERO</p>	<p>Objetivo 5. Alcançar a igualdade de gênero e capacitar todas as mulheres e meninas.</p>	<p>14 VIDA SUBMARISSIMA</p>	<p>Objetivo 14. Conservar e usar de forma sustentável os oceanos, mares e recursos marinhos para o desenvolvimento sustentável.</p>
<p>6 ÁGUA LIMPA E SANEAMENTO</p>	<p>Objetivo 6. Garantir a disponibilidade e o gerenciamento sustentável da água e saneamento para todos.</p>	<p>15 VIDA TERRESTRE</p>	<p>Objetivo 15. Proteger, restaurar e promover o uso sustentável dos ecossistemas terrestres, gerenciar florestas de forma sustentável, combater a desertificação, deter e reverter a degradação da terra e deter a perda de biodiversidade.</p>
<p>7 ENERGIA LIMPA E MODERNA</p>	<p>Objetivo 7. Garantir acesso a energia confiável, sustentável e moderna para todos.</p>	<p>16 PAZ, JUSTIÇA E INSTITUIÇÕES EFETIVAS</p>	<p>Objetivo 16. Promover sociedades pacíficas e inclusivas para o desenvolvimento sustentável, fornecer acesso à justiça para todos e construir instituições efetivas, responsáveis e inclusivas em todos os níveis.</p>
<p>8 DESENVOLVIMENTO ECONÔMICO</p>	<p>Objetivo 8. Promover crescimento econômico sustentável, inclusivo e produtivo e trabalho decente para todos.</p>	<p>17 PARCERIAS PARA O DESENVOLVIMENTO</p>	<p>Objetivo 17. Fortalecer os meios de implementação e revitalizar a parceria global para o desenvolvimento sustentável.</p>
<p>9 INDÚSTRIA, INOVAÇÃO E INFRAESTRUTURA</p>	<p>Objetivo 9. Construir infraestrutura resiliente, promover a industrialização inclusiva e sustentável e promover a inovação.</p>		

A OSC Samaritano São Francisco, ao celebrar essa parceria, atuará com responsabilidade e seriedade na gestão e construção de uma rede para execução do trabalho junto à rede de serviços de acolhimento terapêutico, repúblicas e serviço de suporte a familiares e ex-acolhidos do Programa Recomeço. A OSC Samaritano tem em sua história experiência e capacidade técnica especializada para assumir o presente serviço descrito nesse Edital⁵.

⁵ PROGRAMA RECOMEÇO - Edital 001 SEDS COED. Disponível em: <https://www.desenvolvimentosocial.sp.gov.br/EDITAL%20001->

[Handwritten signature]



SEDSAP202320452A





3. Descrição da ação / serviço a ser qualificado

O Serviço a ser realizado é de responsabilidade da **OSC Celebrante** que fará a gestão de vagas, monitoramento e Supervisão dos Serviços das OSCs executantes do Programa Recomeço e outros equipamentos/serviços desenvolvidos pela SEDS/COED.

A **OSC Celebrante** atuará de forma transparente no processo de seleção e formação da Rede do Programa Recomeço para execução do serviço apresentado, a responsabilidade pública é de suma importância nesse processo, publicizar as ofertas de serviços garantirá divulgação das vagas e do Programa, garantir impessoalidade, ter seriedade técnica, eficiência, efetividade e aplicabilidade do serviço ofertado. **A OSC Samaritano** compreende a importância da capacidade técnica da Equipe da COED no processo de seleção da rede do serviço como um parceiro nesse processo.

No que tange o Serviço de Acolhimento terapêutico masculino serão disponibilizados:

a) Comunidades Terapêuticas;

Número de vagas Comunidade Terapêutica

NÚMERO DE VAGAS EXCLUSIVAS PROGRAMA RECOMEÇO	PERCENTUAL MÍNIMO DE VAGAS EM PARCERIA COM O PROGRAMA RECOMEÇO
35	40%

b) Acolhimento Terapêutico Híbrido com vistas a Reintegração social; divididos em duas fase:

Fase 1: Acolhimento Terapêutico Comunitário;

Fase 2: Acolhimento Terapêutico residencial.

Número de vagas Acolhimento Terapêutico Híbrido

[2022%20SEDS%20COED%20COM%20ANEXOS%20DE%20\]A%20XIII%20DE%2017-09-2022.pdf](#)
 Acesso em: 08 de out. 2022.



SEDSAP202320452A





FASE 1	FASE 2
Mínimo 25 vagas	Mínimo 10 vagas
Máximo 30 vagas	Máximo 12 vagas

c) Serviço de Atendimento Terapêutico Residencial

MODELO DE ATENDIMENTO	FASES NO ATENDIMENTO
MODELO DE UM LAR	Fase 1: de 10 a 15 vagas Fase 2: de 10 a 15 vagas

No que tange o Serviço de Acolhimento Terapêutico Feminino serão disponibilizados:

a) Acolhimento Terapêutico Híbrido com vistas a Reintegração social divididos em duas fase:

Fase 1: Acolhimento Terapêutico comunitário;

Fase 2: Acolhimento Terapêutico residencial.

Número de vagas Acolhimento Terapêutico Híbrido

FASE 1	FASE 2
Mínimo 20 vagas	Mínimo 10 vagas
Máximo 25 vagas	Máximo 12 vagas

[Handwritten signature]



SEDSAP202320452A



b) Serviço de Acolhimento Residencial.

MODELO DE ATENDIMENTO	FASES NO ATENDIMENTO
MODELO DE UM LAR	Fase 1: de 10 a 15 vagas Fase 2: de 10 a 15 vagas

No que tange o Serviço de Acolhimento em Repúblicas serão disponibilizados:

MODELO ATENDIMENTO	NÚMERO DE VAGAS POR UNIDADE
RESIDENCIAL	Mínimo 10 e Máximo 15 vagas

Para o Serviço de Apoio e Suporte aos Familiares e Ex-acolhidos da Rede do Programa Recomeço serão disponibilizados:

MODELO ATENDIMENTO	NÚMERO DE FAMÍLIAS E OU/ EX-ACOLHIDOS
RESIDENCIAL	Mínimo 50 famílias e/ou indivíduos mensalmente

É de suma importância que as OSC's executantes pertencentes a Rede do Programa Recomeço, que comprovem experiência, atuação e conhecimento na área

[Handwritten signature]



SEDSAP202320452A





socioassistencial, preferencialmente com populações mais vulneráveis, grupos vulneráveis decorrente do uso de substâncias psicoativas e desabrigo por abandono, populações em situação de rua, pessoas vítimas de violência, minorias, entre outras.

A OCS executante deverá seguir os critérios técnicos no processo de prestação e efetivação dos serviços que compõem a Rede do Programa Recomeço, será um diferencial para o trabalho seguir as orientações que compõem o Caderno de Orientações técnicas, tais como: estrutura física e humana, equipe técnica de referência, execução dos Serviços de Acolhimento Terapêutico Residencial e de Apoio e Suporte aos familiares e a ex-acolhidos da Rede do Programa Recomeço. Todas as informações sobre as orientações técnicas está disponível no site Secretaria de Desenvolvimento Social.

4. OBJETIVOS

4.1. OBJETIVO GERAL

Realizar a gestão de vagas, o monitoramento e a fiscalização das OSC's Executoras do Programa Recomeço após aprovação da SEDS/COED para compor a Rede.

4.2. OBJETIVOS ESPECÍFICOS

I. Celebrar contrato com as unidades executantes, respeitando o desenho estratégico estadual no que tange:

a- número de vagas por unidades executoras

b- número de vagas por tipologia de serviço.

c- número de vagas por região administrativa

d- número de vagas por público-alvo.

e. Realizar a prestação de contas mensal, parcial e anual.

II. Acompanhar o processo de implantação e implementação de novos serviços e ou parcerias.





III. Contribuir com a equipe técnica estadual e executoras no fortalecimento da rede local e regional com o objetivo de ofertar serviços de qualidade a todas as pessoas com problemas decorrentes da dependência química e que desejam passar pelo processo de acolhimento terapêutico, seja modelo institucional ou residencial.

IV. Realizar a fiscalização e monitoramento in loco nas unidades operacionais com vistas a:

- a) Execução da metodologia de intervenção desenvolvida pela equipe técnica estadual e parceiros;
- b) Cumprimento das metas pactuadas em Planos de Trabalho;
- c) Execução administrativo-financeira.
- d) Qualidade das instalações físicas e serviços ofertados.
- e) Cumprimento das normas sanitárias e legislações pertinentes.
- f) Implantação e execução do Projeto Terapêutico Institucional com intervenções baseadas em Evidências Científicas e total respeito aos Direitos Humanos.

5. Metas da Parceria

5.1. METAS DA OSC CELEBRANTE

5.1.1. Gestão de Vagas

- ✓ Ofertar mensalmente 1.432 (mil e quatrocentos e trinta e duas) vagas de acolhimento na Rede do Programa Recomeço, devidamente distribuídas em Regiões Administrativas e/ou Administrativas/Metropolitanas do Governo do Estado de São Paulo;
- ✓ Realizar continuamente a gestão de vagas de 100% das OSC's da Rede do Programa Recomeço que fizerem parte do presente Termo de Colaboração;
- ✓ Ofertar, no mínimo, 01 (uma) unidade de Serviço de Acolhimento Terapêutico Masculino por Região Administrativa ou Administrativa/Metropolitana do Estado de São Paulo;
- ✓ Ofertar, no mínimo, 01 (uma) unidade de Acolhimento Terapêutico Feminino por macrorregião das DRADS;



- ✓ Garantir no mínimo 12% (doze por cento) do total de vagas disponibilizadas para Serviço de Acolhimento Terapêutico Feminino;
- ✓ Ofertar 4 (quatro) unidades pilotos de Serviços de Apoio e Suporte aos Familiares e ex-acolhidos da Rede do Programa Recomeço com capacidade de atendimento, no mínimo, de 50 (cinquenta) famílias e/ou ex-acolhidos referenciados mensalmente;
- ✓ Ofertar, no mínimo, 12 (doze) repúblicas com a metodologia do Programa Recomeço.

● 5.1.2. Monitoramento dos Serviços

- Realizar, bimestralmente, 1 (um) monitoramento, in loco, de cada unidade que compõe a Rede do Programa Recomeço;
- Orientar, no período de 12 meses, todas as OSC's Executoras de Serviço de Acolhimento Terapêutico Comunitário e/ou Híbrido no que tange a implantação e execução de Projeto Terapêutico Institucional com intervenções baseadas em Evidências Científicas e total respeito aos Direitos Humanos.

5.1.3. Fiscalização Administrativa e Financeira

- Realizar, bimestralmente, 1 (uma) fiscalização administrativa e financeira, in loco, em cada unidade que compõe a Rede do Programa Recomeço.

5.1.4. Prestação de Contas e Relatórios

- Repassar, mensalmente, os recursos financeiros destinados para as OSC's Executoras;
- Prestar contas, mensalmente, dos recursos financeiros destinados para a OSC Celebrante e para as OSC's Executoras da Rede do Programa Recomeço;
- Prestar Contas anualmente dos repasses financeiros referentes ao Termo de Colaboração;
- Trimestralmente, apresentar relatório das atividades executadas.

5.2. METAS DAS OSC's EXECUTORAS

5.2.1. SERVIÇO DE ACOLHIMENTO TERAPÊUTICO COMUNITÁRIO

5.2.1.1. Gestão do Serviço

- Garantir, no mínimo, 90 dias de permanência por acolhido;
- Garantir a ocupação mínima de 85% (oitenta e cinco por cento) das vagas

X
g



SEDSAP202320452A



disponibilizadas.

5.2.1.2. Metodologia de Intervenção

- Realizar, mensalmente, com cada pessoa acolhida, no mínimo 4 (quatro) atendimentos psicológicos individuais;
- Realizar, mensalmente, com cada pessoa acolhida, no mínimo 02 (dois) atendimentos particularizados com profissional de serviço social;
- Realizar, mensalmente, com cada pessoa acolhida, no mínimo 4 (quatro) grupos socioeducativos.

5.2.1.3. Resultado

- Garantir, no mínimo, 50% (cinquenta por cento) de desligamentos qualificados (alta terapêutica).

5.2.2. SERVIÇO DE ACOLHIMENTO TERAPÊUTICO HÍBRIDO OU RESIDENCIAL

5.2.2.1. Gestão de Serviço

- Garantir, no mínimo, 90 dias de permanência por acolhido;
- Garantir a ocupação mínima de 85% (oitenta e cinco por cento) das vagas disponibilizadas.

5.2.2.2. Metodologia e Intervenção

Fase 1

- Realizar, mensalmente, com cada pessoa acolhida, no mínimo 4 (quatro) atendimentos psicológicos individuais;
- Realizar, mensalmente, com cada pessoa acolhida, no mínimo 02 (dois) atendimentos particularizados com profissional de serviço social;
- Realizar, mensalmente, com cada pessoa acolhida, no mínimo 4 (quatro) grupos socioeducativos.

Fase 2

- Realizar, mensalmente, com cada pessoa acolhida, no mínimo 4 (quatro) atendimentos psicológicos;
- Realizar, mensalmente, com cada pessoa acolhida, no mínimo 01 (um) atendimento particularizado com profissional de serviço social;
- Realizar, mensalmente, com cada pessoa acolhida, no mínimo 2 (duas)

X

g



SEDSAP202320452A



reuniões de mentoria;

- Inserir e acompanhar 80% (oitenta por cento) no mundo do trabalho.

5.2.2.3. Resultado

- Garantir, no mínimo, 50% (cinquenta por cento) de desligamentos qualificados (alta terapêutica).

5.2.3. SERVIÇO DE ACOLHIMENTO EM REPÚBLICAS

5.2.3.1. Gestão de Serviço

- Garantir, no mínimo, 90 dias de permanência por acolhido;
- Garantir a ocupação mínima de 85% (oitenta e cinco por cento) das vagas disponibilizadas.

5.2.3.2. Metodologia e intervenção

- Realizar, mensalmente, com cada pessoa acolhida, no mínimo 4 (quatro) atendimentos psicológicos individuais;
- Realizar, mensalmente, com cada pessoa acolhida, no mínimo 02 (dois) atendimentos particularizados com profissional de serviço social;
- Realizar, mensalmente, no mínimo, 02 (duas) reuniões de mentoria para as pessoas acolhidas;
- Nos primeiros 45 (quarenta e cinco) dias de acolhimento, inserir e acompanhar 85% (oitenta e cinco por cento) das pessoas residentes no mundo do trabalho.

5.2.3.3. Resultados

- Garantir no mínimo, 80% (oitenta por cento) de desligamentos qualificados – com renda, moradia e capacidade de autossustento.

5.2.4. SERVIÇO DE APOIO E SUPORTE AOS FAMILIARES E EX-ACOLHIDOS DA REDE DO PROGRAMA RECOMEÇO

5.2.4.1. Gestão de Serviço

- Garantir capacidade de atendimento, no mínimo, de 50 (cinquenta) famílias e/ou ex-acolhidos referenciados mensalmente.

5.2.4.2. Metodologia e intervenção

- Realizar, mensalmente, no mínimo, 08 (oito) grupos de suporte e orientações para familiares e ex-acolhidos.



SEDSAP202320452A





- Referenciar, no mínimo 50 (cinquenta) famílias com problemas devido ao uso de drogas e/ou ex-acolhidos do Programa Recomeço.

5.2.4.3. Resultados

Garantir no mínimo, 80% (oitenta por cento) dos atendimento as famílias e/ou ex-acolhidos referenciados mensalmente.

6. Indicadores

6.1. Indicadores de Gestão

A) OSC CELEBRANTE

INDICADORES	METAS	RESULTADO
<ul style="list-style-type: none"> • Análise de dados e informações produzidas pelo sistema operacional do Programa Recomeço; • Supervisão bimestral das OSC's da Rede do Programa Recomeço fazem parte do presente Termo de Colaboração; • Implantação e Monitoramento de mais serviço do Programa Recomeço (01 (uma) unidade de Serviço de Acolhimento Terapêutico Masculino por Região Administrativa ou Administrativa/Metropolitana do Estado de São Paulo, 01 (uma) unidade de Acolhimento Terapêutico Feminino por macrorregião das DRADS, 4 (quatro) unidades pilotos de Serviços de Apoio e Suporte aos Familiares e ex-acolhidos e 12 (doze) repúblicas com a metodologia do Programa Recomeço. 	<ul style="list-style-type: none"> • Ofertar mensalmente 1.432 (mil e quatrocentos e trinta e duas) vagas de acolhimento na Rede do Programa Recomeço, devidamente distribuídas em Regiões Administrativas e/ou Administrativas/Metropolitanas do Governo do Estado de São Paulo; • Realizar continuamente a gestão de vagas de 100% das OSC's da Rede do Programa Recomeço que fizerem parte do presente Termo de Colaboração; • Ofertar, no mínimo, 01 (uma) unidade de Serviço de Acolhimento Terapêutico Masculino por Região Administrativa ou Administrativa/Metropolitana do Estado de São Paulo; • Ofertar, no mínimo, 01 (uma) unidade de Acolhimento Terapêutico Feminino por macrorregião das DRADS; • Garantir no mínimo 12% (doze por cento) do total de vagas disponibilizadas para Serviço de Acolhimento Terapêutico Feminino; • Ofertar 4 (quatro) unidades pilotos de Serviços de Apoio e 	<ul style="list-style-type: none"> • Garantia de 100% das 1.432 (mil e quatrocentos e trinta e duas) vagas de acolhimento na Rede do Programa Recomeço • Realização de uma gestão contínua de vagas de 100% das OSC's da Rede do Programa Recomeço que fizerem parte do presente Termo de Colaboração; • Oferta de no mínimo, 01 (uma) unidade de Serviço de Acolhimento Terapêutico Masculino por Região Administrativa ou Administrativa/Metropolitana do Estado de São Paulo; • Oferta de no mínimo, 01 (uma) unidade de Acolhimento Terapêutico Feminino por macrorregião das DRADS; • Garantia mínima de 12% (doze por cento) do total de vagas disponibilizadas para Serviço de Acolhimento Terapêutico Feminino; • Oferta de 4 (quatro) unidades pilotos de Serviços de Apoio e Suporte aos Familiares e ex-acolhidos da Rede do

[Handwritten signature]

[Handwritten mark]



SEDSCAP202320452A





	<p>Suporte aos Familiares e ex-acolhidos da Rede do Programa Recomeço com capacidade de atendimento, no mínimo, de 50 (cinquenta) famílias e/ou ex-acolhidos referenciados mensalmente;</p> <ul style="list-style-type: none"> Ofertar, no mínimo, 12 (doze) repúblicas com a metodologia do Programa Recomeço. 	<p>Programa Recomeço com capacidade de atendimento, no mínimo, de 50 (cinquenta) famílias e/ou ex-acolhidos referenciados mensalmente;</p> <ul style="list-style-type: none"> Oferta de no mínimo, 12 (doze) repúblicas com a metodologia do Programa Recomeço.
--	--	--

B) OSC's EXECUTANTES

SERVIÇO DE ACOLHIMENTO TERAPEUTICO COMUNITARIO		
INDICADORES	METAS	RESULTADO
<ul style="list-style-type: none"> Ofertar um ambiente acolhedor e salubre, além que acompanhamento profissional e qualificado; Levantamento de vagas disponíveis Análise de dados e informações produzidas pelo sistema operacional do Programa Recomeço; 	<ul style="list-style-type: none"> Garantir, no mínimo, 90 dias de permanência por acolhido; Garantir a ocupação mínima de 85% (oitenta e cinco por cento) das vagas disponibilizadas. 	<ul style="list-style-type: none"> Garantia mínima de 90 dias de permanência por acolhido; Garantia mínima de ocupação de 85% (oitenta e cinco por cento) das vagas disponibilizadas
SERVIÇO DE ACOLHIMENTO TERAPÉUTICO HÍBRIDO OU RESIDENCIAL		
INDICADORES	METAS	RESULTADO
<ul style="list-style-type: none"> Ofertar um ambiente acolhedor e salubre, além que acompanhamento profissional e qualificado; Levantamento de vagas disponíveis Análise de dados e informações produzidas pelo sistema operacional do Programa Recomeço; 	<ul style="list-style-type: none"> Garantir, no mínimo, 90 dias de permanência por acolhido; Garantir a ocupação mínima de 85% (oitenta e cinco por cento) das vagas disponibilizadas; 	<ul style="list-style-type: none"> Garantia mínima de 90 dias de permanência por acolhido; Garantia mínima de ocupação de 85% (oitenta e cinco por cento) das vagas disponibilizadas
SERVIÇO DE ACOLHIMENTO EM REPÚBLICAS		
INDICADORES	METAS	RESULTADO
<ul style="list-style-type: none"> Ofertar um ambiente acolhedor e salubre, além que acompanhamento profissional e qualificado; Levantamento de vagas disponíveis; Análise de dados e informações produzidas pelo sistema 	<ul style="list-style-type: none"> Garantir, no mínimo, 90 dias de permanência por acolhido; Garantir a ocupação mínima de 85% (oitenta e cinco por cento) das vagas disponibilizadas 	<ul style="list-style-type: none"> Garantia mínima de 90 dias de permanência por acolhido; Garantia mínima de ocupação de 85% (oitenta e cinco por cento) das vagas disponibilizadas

[Handwritten signature]



SEDSAP202320452A





operacional do Programa Recomeço;		
SERVIÇO DE APOIO E SUPORTE AOS FAMILIARES E EX-ACOLHIDOS DA REDE DO PROGRAMA RECOMEÇO		
INDICADORES	METAS	RESULTADO
<ul style="list-style-type: none"> Ofertar um ambiente acolhedor e salubre, além que acompanhamento profissional e qualificado; Levantamento de vagas disponíveis; Análise de dados e informações produzidas pelo sistema operacional do Programa Recomeço; 	<ul style="list-style-type: none"> Garantir capacidade de atendimento, no mínimo, de 50 (cinquenta) famílias e/ou ex-acolhidos referenciados mensalmente. 	<ul style="list-style-type: none"> Garantia mínima, de 50 (cinquenta) famílias e/ou ex-acolhidos referenciados mensalmente.

6.2. Indicadores de Metodologia e Intervenção:

INDICADORES	METAS	RESULTADO
<ul style="list-style-type: none"> Supervisão bimestralmente "in Loco" da cada unidade que compõe a Rede do Programa Recomeço; Reunião Técnica da Equipe COED com a Equipe da OSC Executoras; Capacitação semestral e orientações técnica com todas as OSC's Executoras de Serviço de Acolhimento Terapêutico Comunitário e/ou Híbrido no que tange a implantação e execução de Projeto Terapêutico Institucional com intervenções baseadas em Evidências Científicas e total respeito aos Direitos Humanos; 	<ul style="list-style-type: none"> Realizar, bimestralmente, 1 (um) monitoramento, in loco, de cada unidade que compõe a Rede do Programa Recomeço; Orientar, no período de 12 meses, todas as OSC's Executoras de Serviço de Acolhimento Terapêutico Comunitário e/ou Híbrido no que tange a implantação e execução de Projeto Terapêutico Institucional com intervenções baseadas em Evidências Científicas e total respeito aos Direitos Humanos. 	<ul style="list-style-type: none"> Garantia de 100% das 1.432 (mil e quatrocentos e trinta e duas) vagas de acolhimento na Rede do Programa Recomeço ofertando um serviço de intervenções profissionais e qualificadas com diretriz no Direitos Humanos. Realização de uma gestão contínua de vagas de 100% das OSC's da Rede do Programa Recomeço que fizerem parte do presente Termo de Colaboração.

A) OSC CELEBRANTE

B) OSC's EXECUTANTES

SERVIÇO DE ACOLHIMENTO TERAPEUTICO COMUNITARIO		
INDICADORES	METAS	RESULTADO
<ul style="list-style-type: none"> Levantamento e análise mensal de atendimentos e acompanhamentos das OSC's executantes; 	<ul style="list-style-type: none"> Realizar, mensalmente, com cada pessoa acolhida, no mínimo 4 (quatro) atendimentos psicológicos individuais; 	<ul style="list-style-type: none"> Promover um atendimento e intervenções profissionais e qualificadas





<ul style="list-style-type: none"> • Pesquisa de Satisfação com as pessoas que foram atendidas pelas OSC's executoras; • Análise de dados e informações produzidas pelo sistema operacional do Programa Recomeço; • Elaboração e execução de no mínimo 4 (quatro) grupos socioeducativos com temas pertinentes ao contexto evidenciado por cada acolhido. 	<ul style="list-style-type: none"> • Realizar, mensalmente, com cada pessoa acolhida, no mínimo 02 (dois) atendimentos particularizados com profissional de serviço social; • Realizar, mensalmente, com cada pessoa acolhida, no mínimo 4 (quatro) grupos socioeducativos. 	<p>centralizadas na dignidade humana.</p> <ul style="list-style-type: none"> • Estimativa das habilidades e potencialidades do acolhido para o enfrentamento de suas demandas; • Propiciar atividades socioeducativas que estimem a reflexão e a conscientização da importância do tratamento a dependência química.
SERVIÇO DE ACOLHIMENTO TERAPÉUTICO HÍBRIDO OU RESIDENCIAL		
INDICADORES	METAS	RESULTADO
<ul style="list-style-type: none"> • Levantamento e análise mensal de atendimentos e acompanhamentos das OSC's executoras; • Pesquisa de Satisfação com as pessoas que foram atendidas pelas OSC's executoras; • Análise de dados e informações produzidas pelo sistema operacional do Programa Recomeço; • Elaboração e execução de no mínimo 4 (quatro) grupos socioeducativos com temas pertinentes ao contexto evidenciado por cada acolhido 	<p>Fase 1</p> <ul style="list-style-type: none"> • Realizar, mensalmente, com cada pessoa acolhida, no mínimo 4 (quatro) atendimentos psicológicos individuais; • Realizar, mensalmente, com cada pessoa acolhida, no mínimo 02 (dois) atendimentos particularizados com profissional de serviço social; • Realizar, mensalmente, com cada pessoa acolhida, no mínimo 4 (quatro) grupos socioeducativos. <p>Fase 2</p> <ul style="list-style-type: none"> • Realizar, mensalmente, com cada pessoa acolhida, no mínimo 4 (quatro) atendimentos psicológicos; • Realizar, mensalmente, com cada pessoa acolhida, no mínimo 01 (um) atendimento particularizado com profissional de serviço social; • Realizar, mensalmente, com cada pessoa acolhida, no mínimo 2 (duas) reuniões de mentoria; • Inserir e acompanhar 80% (oitenta por cento) no mundo do 	<ul style="list-style-type: none"> • Promover um atendimento e intervenções profissionais e qualificadas centralizadas na dignidade humana • Estimativa das habilidades e potencialidades do acolhido para o enfrentamento de suas demandas; • Propiciar atividades socioeducativas que estimem a reflexão e a conscientização da importância do tratamento a dependência química; • Garantia de inserção e acompanhamento de 80% (oitenta por cento) dos acolhidos no mundo do trabalho.

X
g



SEDSAP202320452A



	trabalho.	
SERVIÇO DE ACOLHIMENTO EM REPUBLICAS		
INDICADORES	METAS	RESULTADO
<ul style="list-style-type: none"> Levantamento e análise mensal de atendimentos e acompanhamentos das OSC's executantes; Pesquisa de Satisfação com as pessoas que foram atendidas pelas OSC's executoras; Análise de dados e informações produzidas pelo sistema operacional do Programa Recomeço; Elaboração e execução de no mínimo 4 (quatro) grupos socioeducativos com temas pertinentes ao contexto evidenciado por cada acolhido 	<ul style="list-style-type: none"> Realizar, mensalmente, com cada pessoa acolhida, no mínimo 4 (quatro) atendimentos psicológicos individuais; Realizar, mensalmente, com cada pessoa acolhida, no mínimo 02 (dois) atendimentos particularizados com profissional de serviço social; Realizar, mensalmente, no mínimo, 02 (duas) reuniões de mentoria para as pessoas acolhidas; Nos primeiros 45 (quarenta e cinco) dias de acolhimento, inserir e acompanhar 85% (oitenta e cinco por cento) das pessoas residentes no mundo do trabalho. 	<ul style="list-style-type: none"> Promover um atendimento e intervenções profissionais e qualificadas centralizadas na dignidade humana. Estimação das habilidades e potencialidades do acolhido para o enfrentamento de suas demandas; Propiciar atividades socioeducativas que estimem a reflexão e a conscientização da importância do tratamento a dependência química; Garantia nos primeiros 45 (quarenta e cinco) dias de acolhimento, inserção e acompanhamento de 85% (oitenta por cento) dos acolhidos no mundo do trabalho.
SERVIÇO DE APOIO E SUPORTE AOS FAMILIARES E EX-ACOLHIDOS DA REDE DO PROGRAMA RECOMEÇO		
INDICADORES	METAS	RESULTADO
<ul style="list-style-type: none"> Elaboração e execução de no mínimo 8 (quatro) grupos socioeducativos com temas pertinentes ao contexto evidenciado para familiares e ex-acolhidos referenciados pelo serviço; Pesquisa de Satisfação com as pessoas que foram atendidas pelas OSC's executoras; Levantamento e análise mensal 	<ul style="list-style-type: none"> Realizar, mensalmente, no mínimo, 08 (oito) grupos de suporte e orientações para familiares e ex-acolhidos; Referenciar, no mínimo 50 (cinquenta) famílias com problemas devido ao uso de drogas e/ou ex-acolhidos do Programa Recomeço. 	<ul style="list-style-type: none"> Promover um atendimento e intervenções profissionais e qualificadas centralizadas na dignidade humana; Garantir atendimentos e intervenções com o objetivo de fortalecer familiares e ex-acolhidos referenciados pelo



SEDSAP202320452A





de atendimentos e acompanhamentos com as famílias e ex-acolhidos; <ul style="list-style-type: none"> Análise de dados e informações produzidas pelo sistema operacional do Programa Recomeço; 		serviço para o enfrentamento de suas demandas apresentadas; <ul style="list-style-type: none"> Propiciar atividades socioeducativas que estimem a reflexão e a conscientização da importância do tratamento a dependência química;
---	--	--

6.3. Indicadores de Resultados das OSC's executantes:

SERVIÇO DE ACOLHIMENTO TERAPÊUTICO COMUNITÁRIO		
INDICADORES	METAS	RESULTADO
<ul style="list-style-type: none"> Análise mensal da prestação de contas das OSC's Executoras; Análise de relatório trimestral consolidado de atividades executadas pelas OSC's Executoras, quantitativo e qualitativo, com a produção de indicadores e de informações que demonstrem situações relacionadas aos processos de inovação e das dificuldades apresentadas; Análise dos relatórios mensais relativos, a gestão, fiscalização e monitoramento in loco das OSCs Executoras, emitidos pelos técnicos da OSC Celebrante. 	<ul style="list-style-type: none"> Garantir, no mínimo, 50% (cinquenta por cento) de desligamentos qualificados (alta terapêutica). 	<ul style="list-style-type: none"> Garantia mínima 50% (cinquenta por cento) de desligamentos qualificados (alta terapêutica).
SERVIÇO DE ACOLHIMENTO TERAPÊUTICO HÍBRIDO OU RESIDENCIAL		
INDICADORES	METAS	RESULTADO
<ul style="list-style-type: none"> Análise mensal da prestação de contas das OSC's Executoras; Análise de relatório trimestral consolidado de atividades executadas pelas OSC's Executoras, quantitativo e qualitativo, com a produção de indicadores e de informações que demonstrem situações relacionadas aos processos de inovação e das dificuldades apresentadas. 	Garantir, no mínimo, 50% (cinquenta por cento) de desligamentos qualificados (alta terapêutica).	Garantia mínima 50% (cinquenta por cento) de desligamentos qualificados (alta terapêutica).

[Handwritten signature]

[Handwritten signature]



SEDSCAP202320452A





<ul style="list-style-type: none"> Análise dos relatórios mensais relativos, a gestão, fiscalização e monitoramento in loco das OSCs Executoras, emitidos pelos técnicos da OSC Celebrante. 		
SERVIÇO DE ACOLHIMENTO EM REPÚBLICAS		
INDICADORES	METAS	RESULTADO
<ul style="list-style-type: none"> Análise mensal da prestação de contas das OSC's Executoras; Análise de relatório trimestral consolidado de atividades executadas pelas OSC's Executoras, quantitativo e qualitativo, com a produção de indicadores e de informações que demonstrem situações relacionadas aos processos de inovação e das dificuldades apresentadas. Análise dos relatórios mensais relativos, a gestão, fiscalização e monitoramento in loco das OSCs Executoras, emitidos pelos técnicos da OSC Celebrante. 	<ul style="list-style-type: none"> Garantir no mínimo, 80% (oitenta por cento) de desligamentos qualificados – com renda, moradia e capacidade de autossustento. 	<ul style="list-style-type: none"> Garantia mínima, 80% (oitenta por cento) de desligamentos qualificados – com renda, moradia e capacidade de autossustento.
SERVIÇO DE APOIO E SUPORTE AOS FAMILIARES E EX-ACOLHIDOS DA REDE DO PROGRAMA		
RECOMEÇO		
INDICADORES	METAS	RESULTADO
<ul style="list-style-type: none"> Análise mensal da prestação de contas das OSC's Executoras; Análise de relatório trimestral consolidado de atividades executadas pelas OSC's Executoras, quantitativo e qualitativo, com a produção de indicadores e de informações que demonstrem situações relacionadas aos processos de inovação e das dificuldades apresentadas. Análise dos relatórios mensais relativos, a gestão, fiscalização e monitoramento in loco das 	<ul style="list-style-type: none"> Garantir no mínimo, 80% (oitenta por cento) dos atendimentos as famílias e/ou ex-acolhidos referenciados mensalmente. 	<ul style="list-style-type: none"> Garantia mínima, 80% (oitenta por cento) dos atendimentos as famílias e/ou ex-acolhidos referenciados mensalmente.

[Handwritten signature]

[Handwritten signature]





OSCs Executoras, emitidos pelos técnicos da OSC Celebrante.		
---	--	--

7. Metodologia

O Serviço de Gestão, Monitoramento e Fiscalização da Rede do Programa Recomeço ocasionará por meio da parceria com perceptiva de atuação em rede tendo como principal referência os termos apresentados neste Edital⁶ no que diz respeito a Reinserção Social e Recuperação abrangendo atenção familiar, comunitária e inclusão produtiva.

O Serviço contará com uma equipe especializada com objetivo de assegurar responsabilidade e transparência na gestão, monitoramento e fiscalização das OSC's executantes nos termos do artigo 35-A da Lei 13.019/2014 e suas alterações, buscando equilibrar os custos operacionais, ampliação de vagas e implantação de novos serviços na rede do Programa Recomeço.

A Osc's Celebrante tem como diretriz e sensibilidade no trabalho com as Pessoas em Situação de Rua em vulnerabilidade decorrente do uso de substâncias psicoativas e desabrigo por abandono, sendo realizado em parceria entre a Secretaria de Desenvolvimento Social - SEDS por intermédio da Coordenadoria Estadual de Políticas sobre Drogas – COED, com o processo de saída das ruas e do uso e consumo de álcool e drogas, com o objetivo da reinserção ao núcleo familiar, ao mercado de trabalho e consolidação de um novo serviço de apoio e suporte para familiares e ou/ ex-acolhidos do Programa Recomeço e nas políticas de garantia dos direitos.

O Recursos Humanos contará com uma equipe de trabalho qualificada e especializada, composta por 1 Coordenadora (o) de Projeto, 2 Analistas de Serviços, 3 Analistas Administrativo Financeiro, 2 Analistas de Controle de Serviços e 2 Analistas de Monitoramento e Gestão de Serviços com objetivo de contribuir com a equipe técnica da estadual e OSCs executoras na consolidação da rede local e regional buscando implantar

⁶ PROGRAMA RECOMEÇO - Edital 001 SEDS COED. Disponível em: <https://www.desenvolvimentosocial.sp.gov.br/EDITAL%20001-2022%20SEDS%20COED%20COM%20ANEXOS%20DE%201%20A%20XIII%20DE%2017-09-2022.pdf>
Acesso em: 08 de out. 2022.

[Handwritten signature]



SEDSAP202320455A





e ofertar serviços de qualidade a todas pessoas que evidenciam os enfrentamento com a dependência química e que têm em vista passar pelo tratamento terapêutico.

A parceria de atuação em Rede contemplará ações voltadas para o Público atendido nos seguintes serviços prestados pela OSC Executante: Serviço de Acolhimento Terapêutico Comunitário, Serviço de Acolhimento Terapêutico Híbrido ou Residencial, Serviço de Acolhimento em Repúblicas e Serviço de Apoio e Suporte aos familiares e ex-acolhidos da Rede do Programa Recomeço. As ações da OSC Executante serão norteadas pelo Marco Referencial Técnico de Atendimento e intervenção nos Serviços de Acolhimento ofertados em comunidades Terapêuticas do Programa Recomeço.

Conforme o Marco Referencial Técnico, a OSC Celebrante considerará como fundamental no processo de parceria um Plano de Trabalho que contemplará os Eixos norteadores dos Parâmetros Técnicos do Programa Recomeço.⁷ Os Parâmetros Técnicos são pautados nos seguintes seguimentos: Segurança de acolhida, Segurança de Convívio ou vivência familiar, comunitária e social, dignidade humana, integridade, tolerância religiosa, espaço higiênico, salubridade com segurança e conforto, alimentação acompanhada por profissionais qualificados, atividades laborais, atividades pedagógicas e socioeducativas, Recursos Humanos qualificados, Equipe Técnica qualificada e com clareza da importância da escuta qualificada.

Será considerando no Processo de seleção das OSCs Executantes, clareza dos objetivos específicos apresentados pela OSC Celebrante, bem como, as ações do Parâmetro Técnico das OSCs Executoras, conforme quadro abaixo:

OBJETIVOS DO PLANO DE TRABALHO AÇÕES DA OSC CELEBRANTE	AÇÕES DA OSC EXECUTORAS
I. Celebrar contrato com as unidades executantes, respeitando o desenho estratégico estadual no que tange:	- Acolhida; - Escuta qualificada; - Estudo social de caso;

⁷ Marco referencial técnico de atendimento e intervenção nos serviços de acolhimento ofertados em Comunidades Terapêuticas do Programa Recomeço. Disponível em <https://www.desenvolvimentosocial.sp.gov.br/acoes-de-protecao-social/programa-recomeco/transparencia/> acesso em 14 de out. de 2022.

[Handwritten signature]



SEDSAP202320455A





<p>a- número de vagas por unidades executoras.</p> <p>b- número de vagas por tipologia de serviço.</p> <p>c- número de vagas por região administrativa.</p> <p>d- número de vagas por público-alvo.</p> <p>e. Realizar a prestação de contas mensal, parcial e anual.</p> <p>II. Acompanhar o processo de implantação e implementação de novos serviços e ou parcerias.</p> <p>III. Contribuir com a equipe técnica estadual e executoras no fortalecimento da rede local e regional com o objetivo de ofertar serviços de qualidade a todas as pessoas com problemas decorrentes da dependência química e que desejam passar pelo processo de acolhimento terapêutico, seja modelo institucional ou residencial.</p> <p>IV. Realizar a fiscalização e monitoramento in loco nas unidades operacionais com vistas a:</p> <p>a)</p> <p>a) Execução da metodologia de intervenção desenvolvida pela equipe técnica estadual e parceiros;</p> <p>b) Cumprimento das metas</p>	<ul style="list-style-type: none"> - Atendimento psicoterápico individual com frequência mínima de uma vez por semana ou de acordo com a necessidade avaliada; - Grupos terapêuticos; - Atendimento social individual; - Atendimento social em grupo; - Oficinas terapêuticas; - Atividades multidisciplinares; - Escuta qualificada; - Construção do Plano de Atendimento Singular (PAS) ; - Orientação e encaminhamentos para a rede do Sistema Único de Saúde (SUS) e Sistema Único da Assistência Social (SUAS); - Orientação sociofamiliar; - Estímulo ao convívio grupal e social; - Diagnóstico socioeconômico; - Referência e contrarreferência; - Elaboração de relatórios e preenchimento de prontuários; - Trabalho interdisciplinar; - Informação, comunicação E defesa de direitos; - Orientação para acesso de documentação pessoal; - Atividades de autocuidado e sociabilidade; - Grupo de estudos e conscientização em dependência química; - Grupo de prevenção de recaída; - Atividades físicas, desportivas e recreativas; - Inserção em projetos/programas de capacitação e preparação para o trabalho, aqueles que desejarem; - Estímulo a elevação da escolaridade para aqueles que foram avaliados com baixa escolaridade; - Atividades Artísticas e Culturais; - Desenvolvimento do convívio familiar, grupal e social; - Mobilização para o exercício da cidadania; - Orientação e encaminhamento para a rede de serviços locais com resolutividade; - Avaliação do serviço; - Reinserção Social com ações articuladas e direcionadas à moradia, ao convívio familiar e a inclusão na rede de serviços; - Garantir a existência de processos participativos dos acolhidos na busca do cumprimento da efetividade na execução de seus serviços;
--	--

Handwritten signature



SEDSCAP202320455A





<p>pactuadas em Planos de Trabalho;</p> <p>c) Execução administrativo-financeira.</p> <p>d) Qualidade das instalações físicas e serviços ofertados.</p> <p>e) Cumprimento das normas sanitárias e legislações pertinentes.</p> <p>f) Implantação e execução do Projeto Terapêutico Institucional com intervenções baseadas em Evidências Científicas e total respeito aos Direitos Humanos.</p>	<ul style="list-style-type: none"> - Organização de banco de dados e informações sobre o serviço, sobre organizações governamentais e não governamentais e sobre sistema de garantia de direitos; - Elaboração do Quadro de Atividade e Rotina Diária; - Elaboração do Programa de Acolhimento Institucional; - Avaliação de pós acolhimento; - Capacitação de equipes; - Reunião de equipe; - Articulação da rede de serviços no âmbito do Sistema Único de Assistência Social (SUAS); - Articulação da rede de serviços no âmbito do Sistema Único de Saúde (SUS); - Articulação com serviços de outras políticas públicas e demais órgãos do sistema de garantia de direitos; - Avaliação permanente do serviço ofertado.
---	--

8. Prazo de execução do projeto

O presente Termo de Colaboração tem duração de 12 (doze) meses, prorrogáveis até o limite de 5(cinco) anos, conforme, Lei 13.019/2014 e alterações.

9. Impacto Social Esperado

9.1. OSC CELEBRANTE

- Redução do processo burocrático para a contratação de novos serviços;
- Celeridade no atendimento à população com problemas relacionados ao uso de drogas.

9.2. OSC'S EXECUTORAS

- Redução de situações de risco pessoal e social devido ao uso de drogas;
- Construção da autonomia e mobilidade social;
- Inclusão de pessoas com problemas relacionados ao uso de drogas e seus familiares na rede de garantia de direitos e proteção social, proporcionando a

[Handwritten signature]



superação da exclusão social, melhoria da qualidade de vida e acesso a novas oportunidades;

- Redução da presença de pessoas em situações de rua com problemas relacionados ao uso de drogas;
- Redução das violações dos direitos, seus agravamentos e reincidência devido a problemas relacionados ao uso de drogas.

10. PROCESSO DE MONITORAMENTO E AVALIAÇÃO

10.1. MONITORAMENTO

Conforme o Anexo II do Edital 001 SEDS COED^B, a equipe técnica da COED realizará o monitoramento da parceria mediante ao trabalho executado pela OSC Celebrante e OSC's Executoras:

OSC CELEBRANTE

- Supervisão "in loco" da Equipe Técnica da COED;
- Reunião Técnica da Equipe COED com a Equipe da OSC Celebrante;
- Pesquisa de Satisfação com os profissionais que trabalham nas OSC's Executoras;
- Análise de dados e informações produzidas pelo sistema operacional do Programa Recomeço;
- Análise mensal da prestação de contas das OSC Celebrantes;
- Análise de relatório trimestral consolidado de atividades executadas da OSC Celebrante, quantitativo e qualitativo, com a produção de indicadores e de informações que demonstrem situações relacionadas aos processos de inovação e das dificuldades apresentadas.

OSC'S EXECUTORAS

- Supervisão "in loco" da Equipe Técnica da COED;
- Reunião Técnica da Equipe COED com as OSC's Executoras;
- Pesquisa de Satisfação com pessoas que foram atendidas pelas OSC's Executoras;
- Análise de dados e informações produzidas pelo sistema operacional do

^B PROGRAMA RECOMEÇO - Edital 001 SEDS COED. Disponível em:
<https://www.desenvolvimentosocial.sp.gov.br/EDITAL%20001-2022%20SEDS%20COED%20COM%20ANEXOS%20DE%201%20A%20XIII%20DE%2017-09-2022.pdf> Acesso em: 10 de out. 2022.

X
y



SEDSAP202320455A





Programa Recomeço;

- Análise mensal da prestação de contas das OSC's Executoras;
- Análise de relatório trimestral consolidado de atividades executadas pelas OSC's Executoras, quantitativo e qualitativo, com a produção de indicadores e de informações que demonstrem situações relacionadas aos processos de inovação e das dificuldades apresentadas.
- Análise dos relatórios mensais relativos, a gestão, fiscalização e monitoramento in loco das OSCs Executoras, emitidos pelos técnicos da OSC Celebrante.

10.2. AVALIAÇÃO

Conforme o Anexo II do Edital 001 SEDS COED⁹, a avaliação da parceira será baseada mediante a análise da produção de indicadores de gestão, monitoramento, intervenção e de resultados, quanto a realização do objeto da parceira, será norteado por meio:

- Indicadores com percentual de 91% a 100% considerado EXCELENTE;
- Indicadores com percentual de 80% a 90% considerado BOM;
- Indicadores com percentual de 60% a 79% considerado REGULAR;
- Indicador com percentual abaixo de 60% considerado INSUFICIENTE.

O processo de avaliação da parceria também levará em conta os dados quantitativos e qualitativos produzidos em relatórios de atividades, bem como, supervisões "in loco", reuniões técnicas e pesquisas de satisfação.

11. RECURSOS FÍSICOS

⁹ PROGRAMA RECOMEÇO - Edital 001 SEDS COED. Disponível em:
<https://www.desenvolvimentosocial.sp.gov.br/EDITAL%20001-2022%20SEDS%20COED%20COM%20ANEXOS%20DE%20A%20XIII%20DE%2017-09-2022.pdf> Acesso em: 10 de out. 2022.

X
J



SEDSAP202320455A





ORÇAMENTO 1				
IMPLANTAÇÃO DA OSC CELEBRANTE				
PLANILHA IV				
Fornecedor/es/site	Aquisição de Mobiliário corporativo	Quantidade	Valor Unitário	Valor Total
https://www.magazineluiza.com.br/mesa-para	Mesa para Escritorio Gerencia 1.50 x 61,5	2	R\$ 336,06	R\$ 672,12
https://www.americanas.com.br/produto/6104	Mesa em L para Escritório Linha Essencial Madeirado/Preto	9	R\$ 579,92	R\$ 5.219,28
https://www.madeiramadeira.com.br/mesa-d	Mesa de Reunião Diretoria - 3,20x1,20M Preto	1	R\$ 1.698,60	R\$ 1.698,60
https://www.madeiramadeira.com.br/cadeira	Cadeira de Escritório giratória Base Cromada Preta Preto	10	R\$ 174,99	R\$ 1.749,90
https://www.americanas.com.br/produto/1694	Armário Multiuso 4 Prateleiras 2 Portas	4	R\$ 198,49	R\$ 793,96
https://www.amazon.com.br/Secret%C3%A1ri	Telefone sem Fio Digital com Secretária Eletrônica	5	R\$ 192,96	R\$ 964,80
https://produto.mercadolivre.com.br/MLB-114	Arquivo De Aço 4 Gavetas Para Pasta Suspensa Com Chave	4	R\$ 570,00	R\$ 2.280,00
https://www.amazon.com.br/Ar-condicionado	Ar-condicionado Springer Inverter 12.000 Btus Frio	2	R\$ 2.229,00	R\$ 4.458,00
https://www.rikstok.com/cadeira-executiva-fi	Cadeira secretária fixa para escritório pé fino	10	R\$ 229,00	R\$ 2.290,00
https://www.efacil.com.br/loja/produto/bebe	Bebedouro de Água de Coluna Esmaltec Gelada com Compres	1	R\$ 635,55	R\$ 635,55
	Variação 30%			R\$ 6.228,64
TOTAL				R\$ 26.990,85

ORÇAMENTO 2				
IMPLANTAÇÃO DA OSC CELEBRANTE				
PLANILHA IV				
Fornecedor/es/site	Aquisição de Mobiliário corporativo	Quantidade	Valor Unitário	Valor Total
https://www.madeiramadeira.com.br/mesa-04	Mesa para Escritorio Gerencia 1.50 x 61,5	2	R\$ 355,89	R\$ 711,78
https://www.submarino.com.br/produto/6104	Mesa em L para Escritório Linha Essencial Madeirado/Preto	9	R\$ 659,00	R\$ 5.931,00
https://www.americanas.com.br/produto/2565	Mesa de Reunião Diretoria - 3,20x1,20M Preto	1	R\$ 1.338,75	R\$ 1.338,75
https://www.mobly.com.br/cadeira-de-escrito	Cadeira de Escritório giratória Base Cromada Preta Preto	10	R\$ 299,28	R\$ 2.992,80
https://www.madeiramadeira.com.br/armario	Armário Multiuso 4 Prateleiras 2 Portas	4	R\$ 188,56	R\$ 754,24
https://www.magazineluiza.com.br/telefone-s	Telefone sem Fio Digital com Secretária Eletrônica	5	R\$ 209,00	R\$ 1.045,00
https://www.mobly.com.br/armario-arquivo-4	Arquivo De Aço 4 Gavetas Para Pasta Suspensa Com Chave	4	R\$ 678,07	R\$ 2.712,28
https://www.americanas.com.br/produto/4704	Ar-condicionado Springer Inverter 12.000 Btus Frio	2	R\$ 1.859,00	R\$ 3.718,00
https://www.shoppingmatrizfabril.com.br/cad	Cadeira secretária fixa para escritório pé fino	10	R\$ 209,00	R\$ 2.090,00
https://www.lojadobebedouro.com.br/bebed	Bebedouro de Água de Coluna Esmaltec Gelada com Compres	1	R\$ 788,41	R\$ 788,41
	Variação 30%			R\$ 6.624,60
TOTAL				R\$ 28.706,86

ORÇAMENTO 3				
IMPLANTAÇÃO DA OSC CELEBRANTE				
PLANILHA IV				
Fornecedor/es/site	Aquisição de Mobiliário corporativo	Quantidade	Valor Unitário	Valor Total
https://www.lojasmartex.com.br/mesa-para-e	Mesa para Escritorio Gerencia 1.50 x 61,5	2	R\$ 263,85	R\$ 527,70
https://www.madeiramadeira.com.br/escrivar	Mesa em L para Escritório Linha Essencial Madeirado/Preto	9	R\$ 524,89	R\$ 4.724,01
https://www.carrefour.com.br/mesa-de-reuni	Mesa de Reunião Diretoria - 3,20x1,20M Preto	1	R\$ 1.530,00	R\$ 1.530,00
https://www.kelfter.com.br/cadeiras-de-escrit	Cadeira de Escritório giratória Base Cromada Preta Preto	10	R\$ 179,99	R\$ 1.799,90
https://www.ganoramoveis.com.br/armario	Armário Multiuso 4 Prateleiras 2 Portas	4	R\$ 236,17	R\$ 944,68
https://www.gimba.com.br/telefone-sem-fio	Telefone sem Fio Digital com Secretária Eletrônica	5	R\$ 198,15	R\$ 990,75
https://www.magazineluiza.com.br/arquivo-d	Arquivo De Aço 4 Gavetas Para Pasta Suspensa Com Chave	4	R\$ 765,00	R\$ 3.060,00
https://www.centralar.com.br/p/ar-condiciona	Ar-condicionado Springer Inverter 12.000 Btus Frio	2	R\$ 2.018,05	R\$ 4.036,10
https://www.moveipracasa.com.br/escritorio/	Cadeira secretária fixa para escritório pé fino	10	R\$ 239,00	R\$ 2.390,00
https://www.gazin.com.br/produto/915/bebed	Bebedouro de Água de Coluna Esmaltec Gelada com Compres	1	R\$ 718,89	R\$ 718,89
	Variação 30%			R\$ 6.231,61
TOTAL				R\$ 26.953,64

Localção do Imóvel

X
g



SEDSAP202320455A





O imóvel está localizado na Rua Tagi, 34 - Bresser, a 950 metros da estação do Metro Bresser, local que facilita a logística do serviço.¹⁰



Casa térrea, com área total de 250m², sendo 150m² de construção, com 3 dormitórios, 3 banheiros, cozinha, sala ampla, espaço externo e edícula.

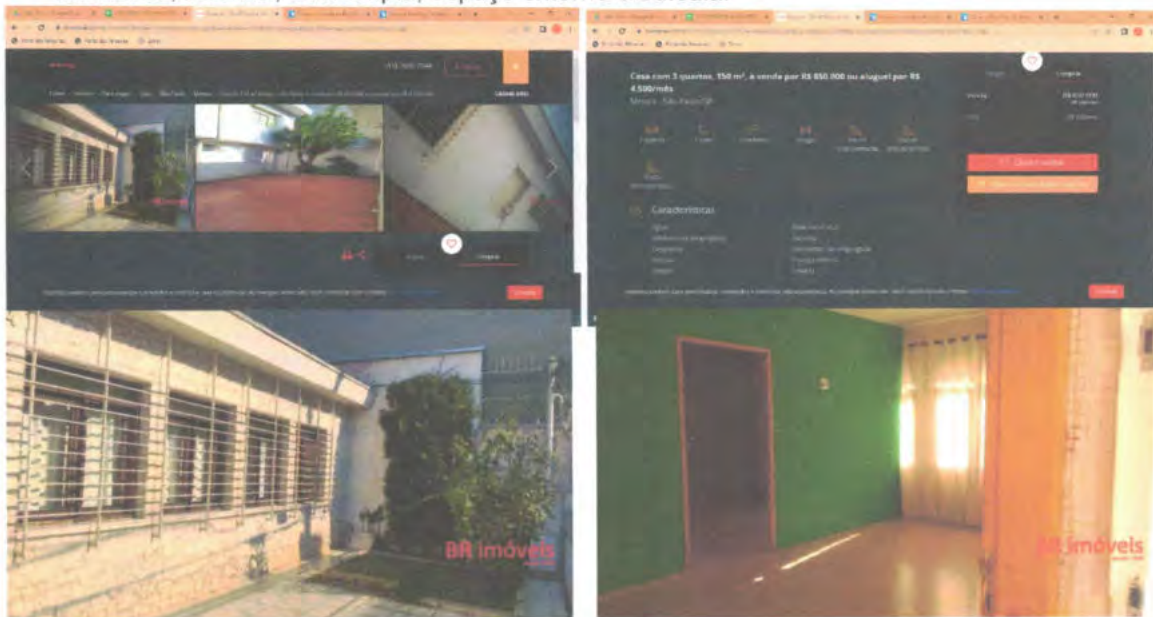

¹⁰ <https://www.brimovel.com.br/imovel/casa-de-150-m-mooça-são-paulo-a-venda-por-850000-ou-aluguel-por-4500-mes/CA0446-BREI?from=sale> acesso em 13/10/2022.

[Handwritten signature]





Espaço amplo, com estrutura para acomodar os/as funcionários/as, garantindo a qualidade do serviço de gerenciamento das vagas do Programa Recomeço.

O custo do aluguel será de R\$ 4.500,00 (quatro mil e quinhentos reais) e R\$ 430,00 (quatrocentos e trinta reais) de IPTU, mais o valor do seguro fiança e consumo de energia elétrica, água e esgoto com valor total de R\$ 7.000,00 reais.

Serão necessários para desenvolvimento dos serviços no gerenciamento de vagas, materiais permanentes: Mesa para Escritório Gerencia 1.50 x 61,5; Mesa em L para Escritório Linha Essencial Madeirado/Preto; Mesa de Reunião Diretoria - 3,20x1,20M Preto; Cadeira de Escritório giratória Base Cromada Preta Preto; Armário Multiuso 4 Prateleiras 2 Portas; Telefone sem Fio Digital com Secretária Eletrônica; Arquivo De Aço 4 Gavetas Para Pasta Suspensa Com Chave; Ar-condicionado Springer Inverter 12.000 Btus Frio; Cadeira secretária fixa para escritório pé fino; Bebedouro de Água de Coluna Esmaltec Gelada com Compressor Branco 220V. Os computadores, impressoras e demais materiais necessários serão alugados.

12. RECURSOS HUMANOS

PROFISSIONAL / FUNÇÃO	QUANT.	FORMAÇÃO/REQUISITO DO CARGO	PRINCIPAIS ATRIBUIÇÕES:	CARGA HORÁRIA SEMANAL	TIPO DE VÍNCULO

[Handwritten signature]



SEDSCAP202320455A





<p>Coordenador</p>	<p>01</p>	<p>Ensino Superior completo em Administração de Empresas, Administração Pública, Ciências Sociais, Gestão Pública, Psicologia ou Serviço Social.</p> <p>Experiência, mínima de 03 (três) anos, com gestão ou na atuação profissional com a população vulnerável em projetos das organizações da sociedade civil e/ou programas ou projetos governamentais;</p> <p>Ampla conhecimento e prática da lei n. 13.019/2014;</p> <p>Domínio da Política sobre Drogas e conhecimento sobre as demais políticas públicas, preferencialmente da Política de Assistência Social e de Saúde;</p> <p>Capacidade de trabalhar em equipe interdisciplinar, articulação em rede, avaliação e mediação de conflitos;</p> <p>Conhecimento do pacote office (excel, powerpoint e word avançados).</p> <p>Comprometimento ético e político com as diretrizes do Programa Recomeço.</p>	<ul style="list-style-type: none"> ● articular a rede do Programa Recomeço em conjunto com a Equipe da COED; ● articular a rede formada por diversas políticas públicas setoriais em conjunto com a Equipe da COED; ● coordenar o planejamento e a organização do trabalho interdisciplinar; ● coordenar a gestão de vagas do Programa Recomeço; ● coordenar a prestação de contas dos recursos financeiros disponibilizados, tanto para a OSC Celebrante quanto para as OSC's Executoras; ● coordenar o controle interno da OSC Celebrante com a produção de matriz e de relatório; ● supervisionar os processos de controle de serviços e de monitoramento e gestão de serviços das OSC's Executoras; ● acompanhar e avaliar o alcance das metas estabelecidas pela parceria; ● cumprir os cronogramas atualizados em relação ao prazo, custo, qualidade, documentação envolvida e demais itens pertinentes; ● produzir documentos solicitados pela COED. 	<p>44 h</p>	<p>CLT</p>
<p>Analista de serviços</p>	<p>02</p>	<p>Ensino Superior completo em Ciências Sociais, Gestão Pública, Psicologia ou Serviço Social;</p> <p>Ampla conhecimento e prática da lei n. 13.019/2014;</p> <p>Domínio da Política sobre Drogas e conhecimento sobre as demais políticas públicas, preferencialmente da Política de Assistência Social e de Saúde;</p> <p>Capacidade de trabalhar em equipe interdisciplinar,</p>	<ul style="list-style-type: none"> ● Realizar a gestão de vagas do Programa Recomeço no que tange as taxas de ocupação, demandas reprimidas, acompanhamento da inclusão de novas pessoas a serem acolhidas em OSC's Executoras, orientação sobre o funcionamento do sistema de vagas para municípios e demais parceiros do Programa Recomeço; ● Produzir e analisar dados em relação ao trabalho realizado pela OSC 	<p>44 h</p>	<p>CLT</p>

[Handwritten signature]



SEDSACP202320455A





		<p>articulação em rede, avaliação e mediação de conflitos;</p> <p>Conhecimento do pacote office (excel, powerpoint e word avançados).</p> <p>Comprometimento ético e político com as diretrizes do Programa Recomeço.</p>	<p>Celebrante e pelas OSC's Executoras;</p> <ul style="list-style-type: none"> ● Produzir relatórios de gestão e demais documentos solicitados pela equipe técnica da COED; ● Analisar Plano de Trabalho, Projeto Terapêutico Institucional e/ou Plano de Ação das OSC's Executoras; ● Orientar às OSC's Executoras quanto a elaboração de Planos de Trabalhos, elaboração e/ou adequação de Projetos Terapêuticos Institucionais conforme as diretrizes do Programa Recomeço, entre outros; ● Cumprir os cronogramas atualizados em relação ao prazo, qualidade, documentação envolvida e demais itens pertinentes; ● Construir indicadores referente ao processo de controle e monitoramento da parceria em relação ao cumprimento de metas da OSC Celebrante e das OSC's Executoras. 		
Analista Administrativo E Financeiro	03	<p>Ensino Superior completo em Administração de Empresas, Administração Pública, Ciências Contábeis ou Ciências Econômicas. Amplo conhecimento e prática da lei n. 13.019/2014;</p> <p>Capacidade de trabalhar em equipe interdisciplinar;</p> <p>Capacidade de analisar e realizar prestação de contas;</p> <p>Conhecimento do pacote office (excel, powerpoint e word avançados);</p> <p>Noção de fluxo de caixa, contas a pagar e receber, investimentos, impostos, balanços, demonstrativos de resultados;</p> <p>Comprometimento ético a político com as diretrizes do Programa Recomeço.</p>	<ul style="list-style-type: none"> ● Produzir a prestação de contas da OSC Celebrante; ● Colaborar com a elaboração de matriz de controle interno e de relatório de controle interno; ● o Analisar o Plano de Trabalho e/ou Plano de Ação da OSC Celebrante e das OSC's Executoras no que tange a execução orçamentária e financeira; ● Auxiliar as OSC's Executoras em relação a produção e a adequação da prestação de contas; ● Cumprir os cronogramas atualizados em relação ao prazo, custo, qualidade, documentação envolvida e demais itens pertinentes ● Produzir documentos e dados referente a prestação de contas das OSC's Executoras, por meio da análise de despesas, balanços, receitas e conciliações bancárias; ● Recomendar soluções. 	44 h	CLT

g



SEDSAP20232045A





			<p>assegurando a correta utilização dos recursos financeiros repassados pelo Programa Recomeço;</p> <ul style="list-style-type: none"> Identificar possíveis riscos, irregularidades e divergências nas práticas das OSC's Executoras que não estejam alinhados a aplicação dos recursos financeiros provenientes do Programa Recomeço. 		
Analista De Controle De Serviços	02	<p>Ensino Superior completo em Administração de Empresas, Administração Pública, Ciências Contábeis ou Ciências Econômicas; Capacidade de trabalhar em equipe interdisciplinar, articulação em rede, avaliação e mediação de conflitos; Conhecimento do pacote office (excel, powerpoint e word avançados). Noção de fluxo de caixa, contas a pagar e receber, investimentos, impostos, balanços, demonstrativos de resultados; Comprometimento ético e político com as diretrizes do Programa Recomeço.</p>	<ul style="list-style-type: none"> Monitorar "in loco" as OSC's Executoras no que diz respeito ao controle de qualidade da estrutura física e da organização administrativa e financeira; Identificar os serviços das OSC's Executoras que não estão de acordo com o padrão estabelecido pelo Programa Recomeço; Orientar a qualificação do processo de organização administrativa e financeira das OSC's Executoras; Elaborar relatórios de controle e acompanhamento das OSC's Executoras; Acompanhar a prestação de contas dos recursos utilizados pelas OSC's Executoras por meio da análise "in loco" dos gastos efetuados e da qualidade dos serviços prestados; Orientar as OSC's Executoras quanto a elaboração de matriz de controle interno e de relatório de controle interno; Recomendar soluções assegurando a correta utilização dos recursos financeiros repassados pelo Programa Recomeço; Cumprir os cronogramas atualizados em relação ao prazo, qualidade, documentação envolvida e demais itens pertinentes; Identificar possíveis riscos, irregularidades e divergências nas práticas das OSC's Executoras que não estejam alinhados a aplicação dos recursos 	44 h	CLT

[Handwritten signature]

[Handwritten mark]



SEDSAP202320455A





			financeiros provenientes do Programa Recomeço.		
Analista De Monitoramento E Gestão De Serviços	02	<p>Ensino Superior completo em Pedagogia, Psicologia ou Serviço Social;</p> <p>Capacidade de trabalhar em equipe interdisciplinar, articulação em rede, avaliação e mediação de conflitos;</p> <p>Conhecimento do pacote office (excel, powerpoint e word avançados).</p> <p>Comprometimento ético e político com as diretrizes do Programa Recomeço.</p>	<ul style="list-style-type: none"> ● Auxiliar as pessoas Monitorar "in loco" as OSC's Executoras no que diz respeito a gestão dos serviços, atendimento e intervenção com o público-alvo do serviço, bem como as atividades efetuadas em relação as diretrizes do Programa Recomeço; ● Identificar possíveis riscos, irregularidades e divergências nas práticas das OSC's Executoras que não estejam alinhadas as diretrizes do Programa Recomeço; ● Orientar as OSC's Executoras quanto ao cumprimento do objeto estabelecido em plano de trabalho e/ou plano de ação; ● Elaborar relatórios de gestão e monitoramento das OSC's Executoras; ● Cumprir os cronogramas atualizados em relação ao prazo, qualidade, documentação envolvida e demais itens pertinentes; ● Monitorar "in loco" o cumprimento das metas estabelecidas para as OSC's Executoras. 	44 h	CLT
Total					10

[Handwritten signature]



SEDSAP202320455A





PLANO DE APLICAÇÃO FINANCEIRA PARA EXECUÇÃO DE PLANO DE TRABALHO EM PARCERIA						PLANILHA I - DESPESAS COM RECURSOS HUMANOS		
PROFISSIONAL	QUANTIDADE	Encargos				Benefícios		
		SALÁRIO UNITÁRIO	INSS 28,8%	FGTS 8%	PIS 1%	VALE ALIMENTAÇÃO	VALE REFEIÇÃO	TRANSPORTE
Coordenador de Projeto	1	R\$ 6.600,00	R\$ 1.788,80	R\$ 528,00	R\$ 66,00	R\$ 165,00	R\$ 770,00	R\$ 193,60
Analista de Serviços	1	R\$ 3.900,00	R\$ 1.045,20	R\$ 312,00	R\$ 39,00	R\$ 165,00	R\$ 770,00	R\$ 193,60
Analista de Serviços	1	R\$ 3.900,00	R\$ 1.045,20	R\$ 312,00	R\$ 39,00	R\$ 165,00	R\$ 770,00	R\$ 193,60
Analista Administrativo Financeiro	1	R\$ 3.500,00	R\$ 938,00	R\$ 280,00	R\$ 35,00	R\$ 165,00	R\$ 770,00	R\$ 193,60
Analista Administrativo Financeiro	1	R\$ 3.500,00	R\$ 938,00	R\$ 280,00	R\$ 35,00	R\$ 165,00	R\$ 770,00	R\$ 193,60
Analista Administrativo Financeiro	1	R\$ 3.500,00	R\$ 938,00	R\$ 280,00	R\$ 35,00	R\$ 165,00	R\$ 770,00	R\$ 193,60
Analista de Controle de Serviços	1	R\$ 4.400,00	R\$ 1.179,20	R\$ 352,00	R\$ 44,00	R\$ 165,00	R\$ 770,00	R\$ 193,60
Analista de Controle de Serviços	1	R\$ 4.400,00	R\$ 1.179,20	R\$ 352,00	R\$ 44,00	R\$ 165,00	R\$ 770,00	R\$ 193,60
Analista de Monitoramento e Gestão	1	R\$ 4.400,00	R\$ 1.179,20	R\$ 352,00	R\$ 44,00	R\$ 165,00	R\$ 770,00	R\$ 193,60
Analista de Monitoramento e Gestão	1	R\$ 4.400,00	R\$ 1.179,20	R\$ 352,00	R\$ 44,00	R\$ 165,00	R\$ 770,00	R\$ 193,60
Sub-Total	10	R\$ 42.500,00	R\$ 11.390,00	R\$ 3.400,00	R\$ 425,00	R\$ 1.650,00	R\$ 7.700,00	R\$ 1.936,00
(1) TOTAL DE SALÁRIOS							R\$	R\$ 69.001,00
13º SALÁRIOS E ENCARGOS							R\$	4.809,58
FÉRIAS E ENCARGOS							R\$	1.603,19
MULTA DE FGTS							R\$	1.226,76
AVISO PRÉVIO							R\$	4.809,58
(2) PROVISÃO							R\$	R\$ 12.449,13
RECURSOS HUMANOS (1 + 2)							R\$	R\$ 81.450,13

13. RISCOS

Considerando a construção do Plano de Trabalho apresentado, elencaremos algumas possíveis situações de riscos que serão ajustados ao longo da execução do trabalho:

- ✓ Construção da Rede de atendimento;
- ✓ Permanência no serviço ofertado;
- ✓ Desafios na implantação do Serviço de apoio a familiares e ex-acolhidos do Programa Recomeço;
- ✓ Construção metodológica no processo de implantação;
- ✓ Publicização dos Serviços implantados;
- ✓ Parcerias entre os Municípios e o Estado na execução e implantação do Serviço- Programa Recomeço;
- ✓ Seleção e Formação de Recursos Humanos;
- ✓ Contrução de instrumentais técnicos para atuação da Rede;

[Handwritten signature]



SEDSAP202320456A





IV. RECURSOS FINANCEIROS

1. Recursos de Contrapartida

A OSC Samaritano como contrapartida disponibilizará 1 (um) computador, uma (1) mesa de escritório, 1 (um) telefone sem fio com Secretaria Eletrônica, (1) um arquivo de madeira com 3 portas, 1 (uma) mesa para reuniões, dez (10) cadeiras de reuniões;

Equipe qualificada para Formação dos profissionais trimestralmente, prática já exercida pela OSC Samaritano São Francisco de Assis;

Assessoria Jurídica quando necessário;

Assessoria de Comunicação voluntariamente;

Estagiários de Serviço Social, Administração Pública, Ciências Sociais, Psicologia e Contabilidade, Pedagogia, entre outros.

Toda Estrutura física da Sede da OSC Samaritano São Francisco de Assis (salas, computadores, fax, telefones, salas de reuniões, alimentação, impressora, material pedagógico, material de escritórios, entre outros).

2. Plano de Aplicação dos Recursos Financeiros da Parceria Custo mensal-CELEBRANTE

PLANILHA V - APLICAÇÃO FINANCEIRA OSC CELEBRANTE - CUSTEIO TOTAL	
ITENS	VALOR
Implantação - aquisição de mobiliário Corporativo	R\$ 30.000,00
Recursos Humanos	R\$ 977.401,56
Custeio Mensal (Contas de consumo direto e indireto)	R\$ 582.598,44
TOTAL DA APLICAÇÃO FINANCEIRA	R\$ 1.590.000,00

[Handwritten signature]





3. Cronograma de desembolso- CELEBRANTE

CRONOGRAMA DE DESEMBOLSO (12 MESES)
PLANO III

DESCRIBÇÃO	1º Mes	2º Mes	3º Mes	4º Mes	5º Mes	6º Mes	7º Mes	8º Mes	9º Mes	10º Mes	11º Mes	12º Mes	TOTAL
DESCRIBÇÃO													
PHILADELFO + venciões-VIA+R+MT	R\$ 63.000,00	R\$ 63.000,00	R\$ 63.000,00	R\$ 63.000,00	R\$ 63.000,00	R\$ 63.000,00	R\$ 63.000,00	R\$ 63.000,00	R\$ 63.000,00	R\$ 63.000,00	R\$ 63.000,00	R\$ 63.000,00	R\$ 828.000,00
PROVISÃO 21572	R\$ 12.449,13	R\$ 12.449,13	R\$ 12.449,13	R\$ 12.449,13	R\$ 12.449,13	R\$ 12.449,13	R\$ 12.449,13	R\$ 12.449,13	R\$ 12.449,13	R\$ 12.449,13	R\$ 12.449,13	R\$ 12.449,13	R\$ 149.389,51
DISSÍMIO COLETIWOSY	R\$ 1.754,10	R\$ 1.754,10	R\$ 1.754,10	R\$ 1.754,10	R\$ 1.754,10	R\$ 1.754,10	R\$ 1.754,10	R\$ 1.754,10	R\$ 1.754,10	R\$ 1.754,10	R\$ 1.754,10	R\$ 1.754,10	R\$ 21.049,20
FORMA 1000A	R\$ 1.000,00	R\$ 1.000,00	R\$ 1.000,00	R\$ 1.000,00	R\$ 1.000,00	R\$ 1.000,00	R\$ 1.000,00	R\$ 1.000,00	R\$ 1.000,00	R\$ 1.000,00	R\$ 1.000,00	R\$ 1.000,00	R\$ 12.000,00
LOCAÇÃO AUTOMÓVEL (SUMOINES)	R\$ 5.000,00	R\$ 5.000,00	R\$ 5.000,00	R\$ 5.000,00	R\$ 5.000,00	R\$ 5.000,00	R\$ 5.000,00	R\$ 5.000,00	R\$ 5.000,00	R\$ 5.000,00	R\$ 5.000,00	R\$ 5.000,00	R\$ 60.000,00
COMBUSTÍVEL /BOMBAO	R\$ 5.800,00	R\$ 5.800,00	R\$ 5.800,00	R\$ 5.800,00	R\$ 5.800,00	R\$ 5.800,00	R\$ 5.800,00	R\$ 5.800,00	R\$ 5.800,00	R\$ 5.800,00	R\$ 5.800,00	R\$ 5.800,00	R\$ 69.600,00
ESTACIONAMENTO	R\$ 1.000,00	R\$ 1.000,00	R\$ 1.000,00	R\$ 1.000,00	R\$ 1.000,00	R\$ 1.000,00	R\$ 1.000,00	R\$ 1.000,00	R\$ 1.000,00	R\$ 1.000,00	R\$ 1.000,00	R\$ 1.000,00	R\$ 12.000,00
CAPACITAÇÃO	R\$ 1.000,00	R\$ 1.000,00	R\$ 1.000,00	R\$ 1.000,00	R\$ 1.000,00	R\$ 1.000,00	R\$ 1.000,00	R\$ 1.000,00	R\$ 1.000,00	R\$ 1.000,00	R\$ 1.000,00	R\$ 1.000,00	R\$ 12.000,00
DESPESAS VIAJENS (Hospedagem + aliment	R\$ 5.000,00	R\$ 5.000,00	R\$ 5.000,00	R\$ 5.000,00	R\$ 5.000,00	R\$ 5.000,00	R\$ 5.000,00	R\$ 5.000,00	R\$ 5.000,00	R\$ 5.000,00	R\$ 5.000,00	R\$ 5.000,00	R\$ 60.000,00
LOCAÇÃO EQUIPAMENTOS MECANICA	R\$ 3.400,00	R\$ 3.400,00	R\$ 3.400,00	R\$ 3.400,00	R\$ 3.400,00	R\$ 3.400,00	R\$ 3.400,00	R\$ 3.400,00	R\$ 3.400,00	R\$ 3.400,00	R\$ 3.400,00	R\$ 3.400,00	R\$ 40.800,00
MATERIAL DE EXPERIENTE	R\$ 1.000,00	R\$ 1.000,00	R\$ 1.000,00	R\$ 1.000,00	R\$ 1.000,00	R\$ 1.000,00	R\$ 1.000,00	R\$ 1.000,00	R\$ 1.000,00	R\$ 1.000,00	R\$ 1.000,00	R\$ 1.000,00	R\$ 12.000,00
TELEFONE MOVEL + INTERNET	R\$ 2.295,77	R\$ 2.295,77	R\$ 2.295,77	R\$ 2.295,77	R\$ 2.295,77	R\$ 2.295,77	R\$ 2.295,77	R\$ 2.295,77	R\$ 2.295,77	R\$ 2.295,77	R\$ 2.295,77	R\$ 2.295,77	R\$ 27.549,24
LOCAÇÃO IMÓVEL (AGUA E LUZ)	R\$ 7.000,00	R\$ 7.000,00	R\$ 7.000,00	R\$ 7.000,00	R\$ 7.000,00	R\$ 7.000,00	R\$ 7.000,00	R\$ 7.000,00	R\$ 7.000,00	R\$ 7.000,00	R\$ 7.000,00	R\$ 7.000,00	R\$ 84.000,00
OUTRAS DESPESAS	R\$ 1.000,00	R\$ 1.000,00	R\$ 1.000,00	R\$ 1.000,00	R\$ 1.000,00	R\$ 1.000,00	R\$ 1.000,00	R\$ 1.000,00	R\$ 1.000,00	R\$ 1.000,00	R\$ 1.000,00	R\$ 1.000,00	R\$ 12.000,00
SERVIÇOS CONTÁBIS	R\$ 2.300,00	R\$ 2.300,00	R\$ 2.300,00	R\$ 2.300,00	R\$ 2.300,00	R\$ 2.300,00	R\$ 2.300,00	R\$ 2.300,00	R\$ 2.300,00	R\$ 2.300,00	R\$ 2.300,00	R\$ 2.300,00	R\$ 27.600,00
ASSISTENCIA JURIDICA	R\$ 1.000,00	R\$ 1.000,00	R\$ 1.000,00	R\$ 1.000,00	R\$ 1.000,00	R\$ 1.000,00	R\$ 1.000,00	R\$ 1.000,00	R\$ 1.000,00	R\$ 1.000,00	R\$ 1.000,00	R\$ 1.000,00	R\$ 12.000,00
IMPLANTAÇÃO	R\$ 30.000,00												R\$ 30.000,00
TOTAL	R\$ 190.000,00	R\$ 190.000,00	R\$ 190.000,00	R\$ 190.000,00	R\$ 190.000,00	R\$ 190.000,00	R\$ 190.000,00	R\$ 190.000,00	R\$ 190.000,00	R\$ 190.000,00	R\$ 190.000,00	R\$ 190.000,00	R\$ 1.585.595,55

CRONOGRAMA DE DESEMBOLSO DESCRICIONAIS

Serviço Convênio e Público Alvo	1º Mes	2º Mes	3º Mes	4º Mes	5º Mes	6º Mes	7º Mes	8º Mes	9º Mes	10º Mes	11º Mes	12º Mes	TOTAL
Público do sexo masculino	R\$ 1371.200,00	R\$ 1371.200,00	R\$ 1371.200,00	R\$ 1371.200,00	R\$ 1371.200,00	R\$ 1371.200,00	R\$ 1371.200,00	R\$ 1371.200,00	R\$ 1371.200,00	R\$ 1371.200,00	R\$ 1371.200,00	R\$ 1371.200,00	R\$ 23.654.400,00
Público do sexo feminino	R\$ 340.000,00	R\$ 340.000,00	R\$ 340.000,00	R\$ 340.000,00	R\$ 340.000,00	R\$ 340.000,00	R\$ 340.000,00	R\$ 340.000,00	R\$ 340.000,00	R\$ 340.000,00	R\$ 340.000,00	R\$ 340.000,00	R\$ 4.080.000,00
Público familiar e envelhecidos	R\$ 280.000,00	R\$ 280.000,00	R\$ 280.000,00	R\$ 280.000,00	R\$ 280.000,00	R\$ 280.000,00	R\$ 280.000,00	R\$ 280.000,00	R\$ 280.000,00	R\$ 280.000,00	R\$ 280.000,00	R\$ 280.000,00	R\$ 2.800.000,00
TOTAL	R\$ 2.591.200,00	R\$ 2.591.200,00	R\$ 2.591.200,00	R\$ 2.591.200,00	R\$ 2.591.200,00	R\$ 2.591.200,00	R\$ 2.591.200,00	R\$ 2.591.200,00	R\$ 2.591.200,00	R\$ 2.591.200,00	R\$ 2.591.200,00	R\$ 2.591.200,00	R\$ 23.594.400,00

Operante da Sociedade Civil - Cultura
R\$ 1.590.000,00
Operante da Sociedade Civil - Educação
R\$ 23.994.400,00
TOTAL
R\$ 25.584.400,00

[Handwritten signature]



SEDSC6P20232040569



PLANO DE APLICAÇÃO FINANCEIRA PARA EXECUÇÃO DE PLANO DE TRABALHO EM PARCERIA PLANILHA II - CUSTEIO DE DESPESAS MENSAL	
DESPESAS	
CLASSIFICAÇÃO	ESPECIFICAÇÃO
CUSTO DIRETO	RH (salário + encargos+VA+VR+VT)
CUSTO DIRETO	PROVISÃO 21,57%
CUSTO DIRETO	DISSÍDIO COLETIVO 5%
CUSTO DIRETO	PCMSO / PPRA
CUSTO DIRETO	LOCAÇÃO AUTOMÓVEL (5 UNIDADES)
CUSTO DIRETO	COMBUSTÍVEL / PEDAGIO
CUSTO DIRETO	ESTACIONAMENTO
CUSTO DIRETO	CAPACITAÇÃO
CUSTO DIRETO	DESPESAS VIAGENS (Hospedagem + alimentação)
CUSTO DIRETO	LOCAÇÃO EQUIPAMENTOS INFORMÁTICA
CUSTO DIRETO	MATERIAL DE EXPEDIENTE
CUSTO DIRETO	TELEFONE MOVEL + INTERNET
CUSTO DIRETO	LOCAÇÃO IMÓVEL (ÁGUA E LUZ)
CUSTO DIRETO	OUTRAS DESPESAS
CUSTO INDIRETO	SERVIÇOS CONTÁVEIS
CUSTO INDIRETO	ASSESSORIA JURÍDICA
CUSTO MENSAL	130.000,00
CUSTO TOTAL PROPOSTO	1.560.000,00

4. Plano de Aplicação dos Recursos Financeiros da Parceria Custo mensal- OSC EXECUTORAS

- R\$29.894.400,00 (vinte e nove milhões oitocentos e noventa e quatro mil e quatrocentos reais) para custeio das OSCs Executoras. O valor per capita das unidades de serviço de acolhimento terapêutico e acolhimento em repúblicas serão pagos pela metodologia de Pagamento por Processo e Resultados, descrito na Resolução SEDS n. 57, sendo:
 - i. Unidades Masculinas:
 - R\$1.500,00 (mil e quinhentos reais) – Valor Fixo.
 - R\$200,00 (duzentos reais) – Valor Variável.
 Total de vagas: 1232
 - ii. Unidades Femininas:
 - R\$1.500,00 (mil e quinhentos reais) – Valor Fixo.
 - R\$200,00 (duzentos reais) – Valor Variável.
 Total de vagas: 200 (no mínimo).

[Handwritten signature]



SEDSAP202320456A





- iii. Serviço de apoio e suporte aos familiares e ex-acolhidos da rede do programa recomeço:
- R\$45.000,00 (quarenta e cinco mil reais) por unidade.
Total: 4 unidades (São Paulo, São José dos Campos, São José do Rio Preto e Ribeirão Preto).

OSCs EXECUTORAS DE SERVIÇO DE ACOLHIMENTO TERAPÊUTICO E REPÚBLICAS

PÚBLICO	QTDE VAGAS	VALOR FIXO POR VAGA	VALOR VARIÁVEL POR VAGA	VALOR TOTAL MENSAL POR VAGA	REPASSE MENSAL	REPASSE ANUAL
FEMININO	200	R\$ 1.500,00	R\$200,00	R\$1.700,00	R\$340.000,00	R\$4.080.000,00
MASCULINO	1232	R\$1.400,00	R\$200,00	R\$1.600,00	R\$1.971.200,00	R\$23.654.400,00
TOTAL	1432				R\$ 2.311.200,00	R\$27.734.400,00

Considerando o custo elevado para a implantação das unidades de Serviço de Acolhimento Terapêutico Híbrido ou Residencial, e a dificuldade de encontrar OSCs com esta capacidade de financiamento, de acordo com a disponibilidade de recursos financeiros, a SEDS/COED poderá disponibilizar o valor de R\$50.000,00 (cinquenta mil reais) para a implantação de cada fase.

Considerando os custos financeiros de implantação e a dificuldade efetuar novas parcerias, de acordo com a disponibilidade de recursos financeiros, a SEDS/COED poderá disponibilizar o valor de R\$30.000,00 (trinta mil reais) para a implantação de Serviços de Repúblicas.

VALORES REPASSADOS REFERENTE A IMPLANTAÇÃO DE SERVIÇOS DAS UNIDADES EXECUTORAS DA PARCERIA

Qualificação do Serviço	Valor a ser repassado
Serviço de República	R\$30.000,00 – por unidade
Serviço de Acolhimento Terapêutico Comunitário	R\$50.000,00 por unidade
Serviço de Acolhimento Terapêutico Híbrido	R\$50.000,00 por fase de cada unidade.
Serviço de Acolhimento Terapêutico Residencial	R\$50.000,00 por fase de cada unidade





SEDS/COED/2023/0456A





Serviço de apoio e suporte aos familiares e ex-acolhidos da rede do Programa Recomeço	R\$25.000,00 por unidade
TOTAL PREVISTO PARA REPASSE	R\$1.090.000,00

VALORES REPASSADOS REFERENTE AO CUSTEIO DA PARCERIA

OSC	Valores Mensais	Valores Anuais
OSC Celebrante	R\$130.000,00	R\$1.560.000,00
OSC Executoras	R\$2.491.200,00	R\$ 29.894.400,00
Implantação de serviços das OSCs executoras	-----	R\$1.090.000,00
TOTAL	R\$2.621.200,00	R\$32.544.400,00

5. Prestação de Contas

A instituição disponibilizará a sede administrativa com recursos humanos - RH, DP, Analista de Prestação de contas, seguirá a Lei 13.019/2014, assim como as diretrizes estabelecidas pela SEDS/COED a aplicação dos recursos conforme o Plano de Trabalho apresentado. A OSC Samaritano disponibilizará os demonstrativos contábeis acompanhados dos documentos comprobatórios e fiscais, com certificação digital, e de uma declaração de autenticidade relativa a todas informações e documentos assinados pelo/a presidente e coordenadora (o) de Projeto. A Prestação de Conta acompanhará o Plano de Trabalho, Fluxograma de Prestação de contas, documentos necessários para comprovação da Prestação de contas.

A prestação de contas será norteada pela verdade e pelos resultados alcançados, baseada sempre em informações, documentos e em um acervo probatório legítimo, de acordo com o art. 64, § 3º, Lei 13.019/2014.

Por base no manual que tem por finalidade explicar as Normas de Prestação de Contas, baseados na Resolução Nº 03 e 04/2017 e Instruções Nº 02/2016 do Tribunal de Contas do Estado de São Paulo, que integram o conjunto das obrigações assumidas pelas Organizações da Sociedade Civil –OSC em parcerias firmadas com o Estado de São Paulo, por meio da Secretaria de Desenvolvimento Social – SEDS/COED.



SEDS/CAP202320456A





"Visando atender os artigos 131 e 132 da instrução 02/2016, do Tribunal de Contas do Estado de São Paulo, em consonância com a Lei Federal 13.019/14, alterada pela Lei 13.204/2015, para fins de comprovação de prestação de contas solicitamos os seguintes documentos":

1. PRESTAÇÃO DE CONTAS PARCIAL;
2. PRESTAÇÃO DE CONTAS ANUAL;
3. AQUISIÇÃO/OBRA PRETAÇÃO DE CONTAS TRIMESTRALMENTE.

O termo de colaboração sujeito as fiscalizações exercidas pelo Tribunal de Contas e Ministério Público Estadual, Controle Interno, além do Controle Social exercido pelo Conselho Municipal de Assistência Social – COMAS.

V. TRANSPARÊNCIA E CONTROLE

Em conformidade com o art.11 da Lei 13.019/2014, a organização divulgará na internet e em locais visíveis na sede social e nos estabelecimentos que desenvolve as ações, todas as informações da parceria celebrada com a SEDS.



SEDSAP202320456A



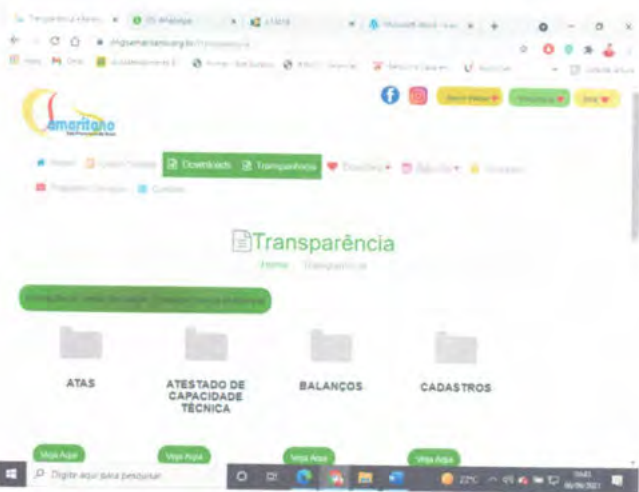
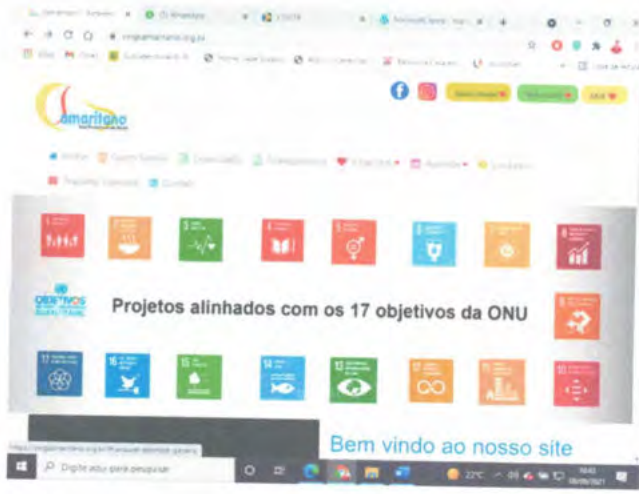

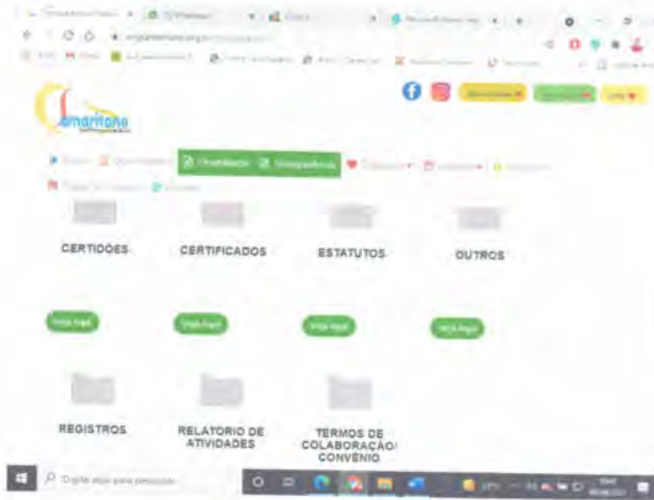

<https://ongsamaritano.org.br/>

<https://ongsamaritano.org.br/transparencia>

VI. NOMEAÇÃO DO GESTOR DA PARCERIA

A OSC SAMARITANO SÃO FRANCISCO DE ASSIM, nomeia Cecilia Stringhini, ocupante do cargo Presidente, RG 15.934.896-1 e CPF 064372588-10, para responder pela parceria junto à celebrante – Secretaria de Estado de Desenvolvimento Social - SEDS, por meio da Coordenadoria Estadual de Política sobre Drogas - COED, Tribunal de Contas do Estado de São Paulo – TCE-

SP, Secretaria de Estado da Fazenda e Planejamento - SEFAZ e demais órgãos de controle.

São Paulo, 03 de abril de 2023.



ASSINATURA DO TÉCNICO RESPONSÁVEL PELO PROJETO



ASSINATURA DO REPRESENTANTE DA OSC

Cecilia Stringhini
Presidente
CPF: 064.372.588-10
RG: 15.934.896-1





GLOSSÁRIO

- ABNT** – Associação Brasileira de Normas Técnicas
- AVDs** – Atividades de vida diária
- COED** – Coordenadoria Estadual de Políticas sobre Drogas.
- DRADS** – **Diretorias Regionais de Assistência e Desenvolvimento Social.**
- ECA** - Estatuto da Criança e do Adolescente
- IST's** – Infecções Sexualmente Transmissíveis
- MRAI** – Marco Regulatório de Atendimento e Intervenção em Comunidades Terapêuticas do Programa Recomeço.
- MROSC** – Marco Regulatório das Organizações da Sociedade Civil (Lei Federal 13.019/2014 e alterações).
- PAS** – Plano de Atendimento Singular
- PNH** – Política Nacional de Humanização
- PNAS** – Política Nacional de Assistência Social
- RAPS** – Rede de Atendimento Psicossocial
- SEDS** – Secretaria Estadual de Desenvolvimento Social.
- SERVIÇOS DE ACOLHIMENTO TERAPÊUTICO** – serviços destinados a pessoas com problemas e/ou em vulnerabilidade decorrentes do uso de drogas e podem ser ofertados em modelos institucionais ou residenciais. Estes serviços ofertam moradia provisória e serviços técnicos baseados em evidências científicas.
- Serviço de Acolhimento Terapêutico Comunitário**– Comunidades Terapêuticas. Serviço de Acolhimento Terapêutico Híbrido – desenvolvido em duas fases – comunitário e residencial - tem por objetivo intervir nas questões relativas ao uso problemático de drogas e nos problemas sociais decorrentes da dependência química. Na fase 2 as pessoas acolhidas, com perfil, serão inseridas e acompanhadas no mundo do trabalho.



SEDSAP202320456A





Serviço de Acolhimento Terapêutico Residencial – Casas Terapêuticas: desenvolvido em fases e rompe com quaisquer aspectos institucionais, pois, as unidades são residências. Na fase 2 as pessoas acolhidas, com perfil, serão inseridas e acompanhadas no mundo do trabalho.

SUAS – Sistema Único de Assistência Social

SUS – Sistema Único de Saúde

TCE-SP – Tribunal de Contas do Estado de São Paulo.



SEDSAP202320456A





REFERÊNCIAS

ABORDAGEM DA PESSOA EM SITUAÇÃO DE RUA PARA PREVENÇÃO DE COVID-19, Traduzido e adaptado por LEPSIS/FFCLP-USP - São Paulo, 2020.

CONED - Conselho Estadual de Políticas Públicas sobre Drogas, Periódico bimestral Edição: 004. Ano: 202

CONSELHO FEDERAL DE SERVIÇO SOCIAL - Gestão Tempo de Luta e Resistência, Brasília, 2011-2014.

COVID-19: Orientações para Serviços que trabalham com Pessoas em Situação de Rua, Traduzido e adaptado por LEPSIS/FFCLP-USP - São Paulo, 2020.

DECRETO Nº 7.053 DE 23 DE DEZEMBRO DE 2009, que Institui a Política Nacional para a População em Situação de Rua e seu Comitê Intersetorial de Acompanhamento e Monitoramento, e dá outras providências.

DECRETO ESTADUAL nº 61.981 DE 20 DE MAIO DE 2016 – Disponível em : <https://www.al.sp.gov.br/repositorio/legislacao/decreto/2016/decreto-61981-20.05.2016.html> Acesso em : 14 de out.2022.,

DECRETO ESTADUAL nº 61.674 DE 02 DE DEZEMBRO DE 2015 – Disponível em: <https://www.al.sp.gov.br/repositorio/legislacao/decreto/2015/decreto-61674-02.12.2015.html> Acesso em: 08 de out. de 2022.

GUIA DE ATUAÇÃO MINISTERIAL: Defesa dos Direitos das Pessoas em Situação de Rua/ Conselho Nacional do Ministério Público – Brasília: CNMP, 2015.

KURLANDER PERRONE, P.A. A comunidade terapêutica para recuperação da dependência do álcool e outras drogas no Brasil: mão ou contramão da reforma psiquiátrica?

KURLANDER PERRONE, P.A. FATORES ASSOCIADOS À RECIDIVA E ABANDONO DO TRATAMENTO DE DEPENDENTES QUÍMICOS: um estudo longitudinal em duas Comunidades Terapêuticas - Botucatu-SP, 2019

LARANJEIRA, Ronaldo; Apolinário, Gleuda Simone; Duailibi, Sérgio; Madruga, Clarice Sandi; Jerônimo, Cláudio BASEADO EM EVIDÊNCIAS: o recomeço longe das drogas / Ronaldo Laranjeira; Gleuda Simone Apolinário; Sérgio Duailibi; Clarice Sandi Madruga; Cláudio Jerônimo 1 ed. São Paulo, Editora Brilho Coletivo, 2021

LEI FEDERAL nº 13.019 de 31 de julho de 2014. Disponível em: http://www.planalto.gov.br/ccivil_03/ato2011-2014/2014/lei/l13019.htm Acesso: 14 out.2022.

PRAÇA LEITE, Matheus. Dependência Química: Moral X Doença Disponível em: Fonte: https://www.facevozes.org.br/index.php/blog/entry/36-moral_doenca. Acesso em 08 out 2022.

g





MARCO REFERENCIAL TÉCNICO DE ATENDIMENTO E INTERVENÇÃO NOS SERVIÇOS DE ACOLHIMENTO OFERTADOS EM COMUNIDADES TERAPÊUTICAS DO PROGRAMA RECOMEÇO. Disponível em: <https://www.desenvolvimentosocial.sp.gov.br/acoes-de-protECAo-social/programa-recomeco/transparencia/> acesso em 14 de out. de 2022.

NOB-SUAS/RH, RESOLUÇÃO Nº 269, DE 13 DE DEZEMBRO DE 2006.

ORIENTAÇÕES TÉCNICAS: CENTRO DE REFERÊNCIA ESPECIALIZADO PARA POPULAÇÃO EM SITUAÇÃO DE RUA – CENTRO POP, SUAS e População em Situação de Rua, Volume 3 - Brasília, 2011.

PESQUISA CENSITÁRIA DA POPULAÇÃO EM SITUAÇÃO DE RUA, CARACTERIZAÇÃO SOCIOECONÔMICA DA POPULAÇÃO EM SITUAÇÃO DE RUA E RELATÓRIO TEMÁTICO DE IDENTIFICAÇÃO DAS NECESSIDADES DESTA POPULAÇÃO NA CIDADE DE SÃO PAULO – por Qualitest, São Paulo, 2019.

POLÍTICA NACIONAL PARA INCLUSÃO SOCIAL DA POPULAÇÃO EM SITUAÇÃO DE RUA – Brasília, 2008.

POLÍTICA NACIONAL DE ASSISTÊNCIA SOCIAL (PNAS), RESOLUÇÃO CNAS Nº 145, DE 15 DE OUTUBRO DE 2015.

TIPIFICAÇÃO DOS SERVIÇOS SOCIOASSISTENCIAIS, RESOLUÇÃO CNAS Nº 109, DE 11 DE NOVEMBRO DE 2009.

III LEVANTAMENTO NACIONAL SOBRE O USO DE DROGAS PELA POPULAÇÃO BRASILEIRA. ICICT, FIOCRUZ/2017 Disponível em: [file:///C:/Users/User2/Downloads/III%20LNUD_PORTUGU%C3%8AS%20\(3\).pdf](file:///C:/Users/User2/Downloads/III%20LNUD_PORTUGU%C3%8AS%20(3).pdf) Acesso em: 14 de out. 2022.

